

အနုပညာ
နိဂုံး
ခါးလျှော်



၄၅၅
၅၆

PETER FRECKLINGTON



၂၃၂၃
အောင်
၁၇.၁.၁၄

ខុច ភឿន

បរិញ្ញាប័ត្រ បុរាណវិទ្យា

មនុស្ស - សិល្បៈ

និង ជំនឿ

ដុច ភឿន

វប្បធម៌ - សិល្បៈ



៥៧៥៥/៩៨

មនុស្ស - សិល្បៈ និង ជំនឿ

គ្រូរាយចេញអំពីគណៈកម្មការ

ស្រាវជ្រាវសាកលវិទ្យាល័យ

វិចិត្រសិល្បៈ ។

ភ្នំពេញ ១៩៩៣

សហការី រួមឈ្មោះ

និងជំនួយការ

ស៊ុក ប៊ុន ហុក

ជា ពន្ធក

តែ ជិន វិទ្ធ

ចាន់ សុំ តា

ភ្នែក សុំ តា

ហេង ប៊ុន គុន

ភឿន ធរណា



២២/២៧១



ស្នាដៃនេះ



កើតឡើងពីកិច្ចសហការគ្នា រវាង
ពុទ្ធសាសនបណ្ឌិត្យ និង មណ្ឌលវិទ្យាអេឡិចត្រូនិចខ្មែរ
 ក្នុងគោលបំណងយ៉ាងមុតហាំដើម្បីថែរក្សា ការពារ កុំឲ្យបាត់បង់ទៅទៀត
 ព្រមទាំងផ្សព្វផ្សាយស្នាដៃ-ឯកសារទាំងនេះ
 សម្រាប់សាធារណជនប្រើប្រាស់ដោយមិនគិតកម្រៃ។

សូមថ្លែងអំណរគុណដល់
អង្គការវិប្ប កូស៊ី-កៃ វិទ្យាស្ថានបើកទូលាយ
ករុណាខ្មែរ និង មូលនិធិខ្មែរសម្រាប់ការសិក្សា
 ដែលបានគាំទ្រគម្រោងការស្នាដៃនេះ សម្រាប់ទុកក្នុងបណ្ណាល័យអេឡិចត្រូនិច។

Buddhist Institute of Ministry of Cult and Religion and eLibrary of Cambodia have made a cooperative effort to digitalize books and manuscripts in order to preserve our Cambodian literary heritage. This will promote and provide easy, instant access, free of charge to the public and future generations to come.

A sincere thank you to our generous supporters: Risho Kosei-Kai, Open Institute, Karuna Cambodia and Cambodian Education Excellence Foundation, who made this endeavor possible.

www.budinst.gov.kh www.elibraryofcambodia.org



កថាប្បខ

ប្តូរហេតុអ្វីដែលនាំអោយខ្ញុំខិតខំសរសេរស្នាដៃសាកល្បង ពិតណាទេឡើង ? ដោយ
 យល់ថា ការចេះតាំងតែប្តូរកង់ ពុំមានផលប្រយោជន៍អ្វីសំរាប់សម្លេងភាពសោះ ។ រីឯស្នាដៃមួយ
 របៀបនេះដែលមានខ្លឹមសារសង្កត់ធ្ងន់ទៅលើតំលៃបុរាណវិទ្យា និង បន្ទុកនិយមពុំទាន់មានបោះ
 ពុលដាច់អារកាសានៅឡើយទេ ។ រស់លោកអ្នកប្រាជ្ញ អ្នកនិពន្ធ ដែលបានសិក្សាប្រហើយអំពីបុ
 រាណវិទ្យានៅលើបេតិកភណ្ឌជាតិកម្ពុជា តិចតួចជាអ្នកត្រូវត្រាច់ប្រយោជន៍ចែងណាស់
 សំរាប់ប្រវត្តិសាស្ត្រជាតិខ្មែរ ។ សៀវភៅជាច្រើនរយក្បាល បានលាតត្រដាងអ្វីត្រឹមត្រូវនៃផ្នែកបុរាណ
 វិទ្យាប៉ុណ្ណោះទេ តែថែមទាំងសិក្សាអំពីទំនៀមទំលាប់នៃការរស់នៅ វប្បធម៌ និង សង្គមសី និងតួល
 ប្រដៅទៅដល់វិស័យ វិទ្យា និង ជាតិពន្ធសាស្ត្រ របស់ប្រជាជនកម្ពុជាថែមទៀត ។ ប៉ុន្តែសៀវភៅ
 ទាំងឡាយពោលខាងលើ ស្ទើរតែបោះពុលជាភាសាបរទេស ដែលជះឥទ្ធិពលអវិជ្ជមានបំផុត
 ប្រយោជន៍ប្រជាជនជាទូទៅបាន ។ ស្នាដៃជាច្រើនទៀតដែលបោះពុលដាច់អារកាសប្រហើយ
 របស់បណ្ឌិតសាស្ត្រាចារ្យខ្មែរជាអ្នកស្រឡាញ់វប្បធម៌ជាតិ និងចង់ឲ្យរីកចម្រើននៃប្រជាជនកម្ពុជា
 ខ្មែរ បានរលាយស្ទើរទាំងស្រុងក្រោយអស់ក្នុងរបបប្រល័យពូជសាសន៍ ក្នុងចន្លោះឆ្នាំ ១៩៧៥ -
 ១៩៧៩ ។

អាស្រ័យដោយមានចំណងចង់រក្សាតម្លៃពិតរបស់វប្បធម៌ខ្មែរ ជាប្រយោជន៍សម្លេងភាព
 ដើម្បីស្វែងយល់អំពីវប្បធម៌របស់ខ្លួន តាមរយៈស្នាដៃសាកល្បងដ៏តូចនេះ ខ្ញុំខិតខំស្រាវជ្រាវដោយពុំ
 រង់ចាំអ្វីដែលហៅថា " សុក្រិចភាព " នោះឡើយ ។

ពេលវេលានេះតែសាត់បាត់ទៅដោយឯងរង់ចាំ ទន្ទឹមនោះ ឯកសារ " រស់ " ប្តូរចំនួនដែល
 សេសសល់អំពីភាសាសម្លាប់បង្កើត បានលាតត្រដាងដ៏អង្គរជាមិទេព និងស្រឡាញ់ដោយនាំទៅជា
 មួយខ្លះឯកសារវប្បធម៌អ្វីមានតម្លៃជាបន្តបន្ទាប់ ។ កត្តាពោលខាងលើនេះហើយដែលជំរុញឲ្យខ្ញុំ
 ព្យាយាមសរសេរឯកសារនេះ ដើម្បីជាការតបស្នងសងដុំធាតុពោះអាត្មាប្តី ។ កូនសៀវភៅដ៏តូចនេះ
 និងប្តូរតំណែងក្នុងលេខភាសា និងភាសាអង់គ្លេសស្របតាមទិសដើររបបលើវិស័យវប្បធម៌របស់

បោសស្អាតបក្សប្រជាជនបដិវត្តកម្ពុជា ។ ខ្ញុំបានលើកឡើងអំពីលោកស្រីស្រីចាន់ដើម្បីជាគ្លី
 សំរាប់កងស្វែងយល់លោកស្រីស្រី មើលនិងសម្បត្តិកម្ពុជាខ្លួនខ្លះៗ ដើម្បីស្វែងយល់តើស្នាដៃ
 បុព្វបុរសខ្មែរយើងបង្កប់នូវស្រុកលោកយស្រុកចេញទៅនៅ ក្រៅស្រុកខ្មែរនោះ ។
 បណ្តាវិនិច្ឆ័យ ដែលបានលើកឡើងក្នុងឯកសារនេះ គឺបានមកអំពីការដួត ផ្តើមឡើងរបស់
 ព្រឹទ្ធសាស្ត្រាចារ្យ រេង ធុន ដែលក្តីចារ្យ ចំពោះវប្បធម៌របស់លោក ក៏ដូចជារបស់ខ្ញុំដែរ ។ ខ្ញុំបាន
 យកគតិបណ្ឌិតរបស់លោកមកពង្រីកបន្ថែមលើការចេះតាំងរបស់ខ្ញុំ និងព្យាករណ៍រវាងលោកស្រីស្រី
 ចាន់ និង ម៉ី សំរាប់រើមរោលមើលឃើញអ្វីដែលជាតម្លៃរបស់ខ្មែរពិតៗ ។ ខ្ញុំយល់ថា កូនស្រីរក្សានេះ
 មិនទាន់ឆ្លើយតបទៅនឹងក្តីប្រាថ្នារបស់សិក្ខាកាមជន អ្នកប្រវត្តិសាស្ត្រ អ្នកស្រាវជ្រាវ អ្នកស្រឡាញ់
 វប្បធម៌ជាតិ អោយបានគ្រប់ជ្រុងជ្រោយទេ តែលើខ្ញុំរង់ចាំ ហើយខ្លាចមិន វិមានសរសេរនោះ គឺមាន
 និយម ខ្ញុំពុំទាន់បានគប្បីសង រូបរាងនិយមប្រទេសជាតិរបស់ខ្ញុំនៅឡើយ ។

សូមខ្ញុំសូមស្នាដៃនេះចំពោះ អ្នកមានគុណនាម ជុត - ហៃ និង ប៊ែន ហើ ដែលបានផ្តល់កំណើត
 និងលះព័ន្ធហ្វីៗទាំងអស់ ដើម្បីបង្កលទ្ធភាពអោយខ្ញុំបានសិក្សារៀនសូត្រ ហើយនិងចំពោះប្រឈឹង
 បុព្វបុរស ដែលបន្ទូលទុកក្តីដ៏ណែលដ៏ស្មោះស្មុះ សំរាប់ផ្តល់តម្លៃដល់ប្រទេសកម្ពុជា លើឆាកអន្តរ
 ជាតិ ។ ក្នុងអំឡុងពេលនេះខ្ញុំសូមថ្លែងអំណរអរគុណចំពោះព្រឹទ្ធសាស្ត្រាចារ្យ រេង ធុន និង សហការី
 រួមគ្នាឯក្នុងសហគ្រឹះវប្បធម៌តែមួយ ដែលបានជួយធ្វើអោយសំរេចឯកសារនេះឡើង ហើយក្នុង
 នោះក៏មានវិញ្ញាបនបត្រ ភាសា ភាសា ភាសា ដែលជាអ្នកបានសិក្សារៀនសូត្រក្នុងជំនាញជាមួយគ្នា បានផ្តល់រូប
 រោងរាងដើម្បី ជួយធ្វើអោយកូនស្រីរក្សា នេះមានកំណើតឡើងដែរ ។

ភ្នំពេញ, ថ្ងៃ ទី ២៤ ខែ មិថុនា ឆ្នាំ ១៩៨៨

អ្នកស្រាវជ្រាវ

ជុត ភឿន

វប្បធម៌ សិល្បៈ

ជំពូក ១

សិក្សាបុរាណវិទ្យា

១. អ្វីទៅហៅថា វិទ្យាសាស្ត្រសិល្បៈ :

វិទ្យាសាស្ត្រសិល្បៈ គឺ ជាសំណង់ " អចេនរត្ត " ឬ ជាចេនរត្ត ដែលជាកម្មសិទ្ធិរបស់សម្តេច
 ភាពសាធារណៈ ឬ ឯកជនដែលត្រូវបានដាក់អោយនៅក្រោមច្បាប់ពិសេស អាស្រ័យដោយវា
 មានប្រយោជន៍ជាប្រវត្តិសាស្ត្រ ឬ សិល្បៈ មន្ទាត់វិទ្យាសាស្ត្រនៃវិទ្យាសាស្ត្រសិល្បៈ ធ្វើឡើងដើម្បី
 ធានាដល់ការថែរក្សាមុខនៃសិល្បៈនេះ ។

បុរាណវិទ្យាជាវិទ្យាសាស្ត្រមួយ ដែលសិក្សាទ្រង់ទ្រាយអំពីអតីតភាពតាមរយៈប្រាង្គប្រាសាទ
 ហើយនិងសិក្សាអំពីបុព្វប្រវត្តិសាស្ត្ររបស់ប្រជាជាតិ ។ វិទ្យាសាស្ត្រនេះគួរបញ្ចាំងអារ្យធម៌ តាម
 រយៈវិទ្យាសាស្ត្រនៃមាត្រដ្ឋាន ដូចជា ទិវិទ្យា ជាតិពន្ធុវិទ្យា ជាសាណិវិទ្យា ភូគព្ភសាស្ត្រ ។ ល។
 ដែលជំនួយអោយអ្នកសិក្សាលក់អ្វីដែលជាគ្រឹះ នៃអារ្យធម៌របស់មនុស្ស ។ បុរាណវិទ្យាជាគ្រឹះបាន
 សិក្សាអំពីអារ្យធម៌ខ្មែរនាម៉យថ្មីលើ ដូចជាសំរោងសែន អូព្រៃ អង្គរវត្ត^(១) ហើយនិងញាងស្នាម
 ស្នាមនិយ័តុន ក្រោមនេះ បានប្រាប់អោយយើង ៤២៧ ឆ្នាំ មុនគ្រិស្តសករាជរបស់ប្រជាជនកម្ពុជា
 ដែលចេះប្រើប្រាស់ ក្នុង ឆ្នាំនៃ សំរាប់ចំរើនបូរណភាព ។

សេចក្តីសន្និដ្ឋានកំណត់ថា ប្រជាជនកម្ពុជា បានរករស់នៅក្នុងប្លង់ស្ថាននេះតាំងពីប្រមាណ
 ៨០០០ ឆ្នាំមុនគ្រិស្តសករាជនោះមកហើយ^(២) ។ មានវត្តតាំងជាគ្រឹះទៀត ដូចជាចានរបស់ស្នាមនិយ័
 សំរោងសែន ពូថៅនៃ ផ្នែកឈ្មោះ ធ្វើអំពីសិរិទ្ធ គ្រឿងអលង្ការ នាគាធិបាទដើមនៃប្រវត្តិសាស្ត្រ ។ ល។
 ចាប់តាំងពីពាក់កណ្តាលសតវត្សទី ១៨ មកមកឈ្មោះប្រាជ្ញ ស្នាមបុរាណវិទ្យា បានបង្កើត
 ខ្មៅជាគ្រឹះដើម្បីកត់ត្រាអ្វីដែលយើងហៅថា វិទ្យាសាស្ត្រសិល្បៈ ដែលត្រូវបានចុះបញ្ជីស្រេច
 ហើយវាដាក់អោយនៅក្រោមច្បាប់របស់រដ្ឋ ដើម្បីធានាដល់ការថែរក្សាជូនជូន

(១) អង្គរ ប្រាសាទ អង្គរវត្ត អង្គរ ទេវតាបុរាណវិទ្យា
 (២) បុរាណវិទ្យា ប្រវត្តិសាស្ត្រសិល្បៈ ធម្មតាសិល្បៈ និង វិទ្យាសាស្ត្រសិល្បៈ
 ចេញផ្សាយដោយវិទ្យាសាស្ត្រសិល្បៈ និង វិទ្យាសាស្ត្រសិល្បៈ ភ្នំពេញ ២០០២ ទំព័រ ១៧២



ភូមិជា : តែនទិវច និង បនុស្ស
 ខ្សែខ័ន្ធសី : បង្ហាញជួរភ្នំ ។ ខ័ន្ធសីជាតំបន់បង្ហាញព្រំប្រទល់ ។ ខ្សែខ័ន្ធសីជា
 តំបន់ : បង្ហាញព្រំខណ្ឌតំបន់ទឹកស្រពប្រទេសខ្មែរ ។ ខ្សែខ័ន្ធសីជាប់ តួត
 ដីព្រៃមីងតំ : បង្ហាញទីដីកែប្រែប្រទេសកម្ពុជា ដកស្រង់អំពី - ជិល វេរី ។

និងដាក់តាំងក្នុងសារមន្ទីរ ។ នៅទីនេះ យើងបានសិក្សា បុរាណវិទ្យាស្រាវជ្រាវទៅតាមវិស័យសុទ្ធជ្រុយរបស់ ហ្វីប្រាត ដែលលោកបាន កត់សំគាល់ថា “ តេអិរបានកសាងប្រាង្គប្រាសាទឡើង ដើម្បីថ្វាយ អាទិទេពទេ ក៏ប៉ុន្តែតេបានកសាងប្រាសាទ ដើម្បីតំណាងស្នាមគ្រឿង នេះហើយជាទូទៅមានតម្លៃ សំរាប់សិល្បៈ ” ។ ជាការពិតណាស់ នៅក្នុងសតវត្សទី ១៣ សំណង់ជាច្រើនសាងឡើងដើម្បីជា បញ្ចេញចាយសំដែងប្រាប់អ្វីដែលមាននៅក្នុងជីវិតប្រជាជន ដូចជាសេចក្តីសប្បាយ និង សុភមង្គល ករណីចាប់ និងឧត្តប្រយ័ត្ន អំពើល្អ និង អាក្រក់ ...

១.១. ខួបខន នៃវិមានប្រវត្តិសាស្ត្រដកស្រង់អំពីបញ្ជីសារពើភណ្ឌចុះបញ្ជីតហើយ^(៣)

| ល.រ | បណ្តាខេត្ត | ចំនួន | សំគាល់ផ្សេងៗ |
|-----|-----------------------|-------|--------------|
| ១ | - បាត់ដំបង ... | ៣៨៤ | |
| ២ | - សៀមរាប ... | ២៨២ | |
| ៣ | - កំពង់ចាម ... | ១១៤ | |
| ៤ | - កំពត ... | ៤ | |
| ៥ | - កណ្តាល - ភ្នំពេញ... | ៨ | |
| ៦ | - កំពង់ចាម ... | ៤៤ | |
| ៧ | - កំពង់ឆ្នាំង ... | ៨ | |
| ៨ | - កំពង់ស្ពឺ ... | ៦ | |
| ៩ | - ក្រចេះ ... | ១២ | |
| ១០ | - ព្រៃវែង ... | ២៧ | |
| ១១ | - ពោធិសាត់ ... | ៧ | |
| ១២ | - ស្ទឹងត្រែង ... | ៥៤ | |
| ១៣ | - ស្វាយរៀង ... | ៦ | |
| ១៤ | - តាកែវ ... | ៣៤ | |

សរុប : ១០៧០

(៣) នាមករដ្ឋាន អ.ស.វ. : បញ្ជីវិមានប្រវត្តិសាស្ត្រ ឯកសារប្រភេទ ១៧៧០

១.២. សិល្បៈបូជនីយ៍ស្រ្តីម៉ាក្សនិយម ពិធីបណ្ណសិល្បៈទុកដូចជាប្រព័ន្ធនៃបណ្ណាម៉ាក្សនិយម
ឲ្យរួមនៃនីតិកម្មសិល្បៈ ដែលបានប្រើប្រាស់ឡើងទៅតាមត្រីកូនៗនៃបណ្ណាម៉ាក្សនិយម
ណាស់។ គ្មានថាវាមិនមែន ឯកភាពពិសិស្តទេ ក៏ដូច្នោះគេអាចស្រង់យកគោលការណ៍ខ្លះ អំពីការបែង
ចែកសិល្បៈជាក្រុម ដែលបង្ហាញពីបណ្ណាម៉ាក្សនិយម។ ម៉ាក្សនិយម^(៦) ដែលចែកសិល្បៈ ជា ៣ ក្រុម
ដោយធ្វើការបំបែកនោះគឺ :

១.២.១ - សិល្បៈអចលៈ " ស្នាដៃ " ក្នុងសិល្បៈនេះ រួមភាព " ចំរិត ភាសា និងការស្រវៃ " ។
បូជនីយ៍ដាក់អោយនៅឆ្លងក្នុងអក្សរ ហើយពិនិត្យឡើងទៅតាមពេលវេលា ។ សិល្បៈប្រភេទ
ទី ១ នេះគឺមានជាអាទិ៍ សិល្បៈសូន្យ និង ស្នាដៃក្រុម ។

១.២.២ - សិល្បៈ ចលៈ " ខ្លឹមសារ " ក្នុងសិល្បៈនេះ រួមភាពប្រយោជន៍ទៅតាមពេលវេលាបូជនីយ៍
ជាក់លាក់ ហើយគ្មានអក្សរ អក្សរទេ ។ សិល្បៈប្រភេទ ទី ២ នេះ គឺ អក្សរសិល្បៈ ច្រូង ។

១.២.៣ - សិល្បៈអចលៈ-ចលៈ ក្នុងសិល្បៈនេះ រួមភាពបូជនីយ៍ ជាភាពបូជនីយ៍ទាំងពីរខាងលើ ។
សិល្បៈប្រភេទ ទី ៣ នេះ គឺជាសិល្បៈនៃស្រ្តីនិយម ។

តើបូជនីយ៍ដែលនាំអោយប្រជាជនកម្ពុជា កសាងវិមារដែលបានប្រព្រឹត្តិស្រ្តី -
សិល្បៈនេះឡើង ។ ការសិក្សាស្រាវជ្រាវទៅលើបុគ្គលិកទាំងពីរភេទដែលដើរចូល ពោល គឺតាំងពី
ពិព្វផលសាទីដេញដោលយកចេញពីក្រុមហ៊ុន និង គ្រូបង្រៀន និង គ្រូបង្រៀន បានបង្ហាញប្រាប់ថា សិល្បៈភិក
ចេញពីការត្រូវប្រឈមនឹងការប្រឈម រស់នៅដ៏មានប្រសិទ្ធភាព រួមមានស្រ្តី ហើយនិងដំនើរ
ដំបូងៗនៅលើលទ្ធិវិជ្ជា " ប្រយោជន៍ " ។ ប្រយោជន៍ យើងក៏សង្កេតឃើញផងដែរថា របស់ទាំងសិល្បៈ
ចំរើនភិកចេញពីការត្រូវប្រឈម ។ ពិប្រយោជន៍ប្រយោជន៍ គឺជាភាពសង្កេតដោយគ្រូដែល
យើងដាក់ចិត្តរបស់អ្នកនិពន្ធ អ៊ី សិល្បៈ ៧ ។ ទៅលើបុគ្គលិកដែលរស់នៅទីនេះ ទៅប្រើប្រាស់យើង
ហើយនិងភាពតែធម្មតាប្រសើរជាងគ្នាផងដែរ ។ ដោយឡែកទៀតនេះ សិល្បៈ ប្រាកដនិយមក៏បាន
ចាប់អារម្មណ៍ឡើង ។ ហើយជាអន្តរាគមន៍វាក៏វិវត្ត ទៅកាន់សិល្បៈប្រភេទលទ្ធិ ប្រភេទសិល្បៈ
ចំរើន " លេងម៉ែ " ហើយនៅក្នុងក្រុមហ៊ុនវិវត្តទៅក្រុមលទ្ធិប្រភេទ ។ តាំងពីបុគ្គលិក
កប់ខ្លាច ហើយរឹតតែខ្លាចស្រាវជ្រាវស្រាវ ដល់អ្នក និង អ្នកលេង ដែលគេសាងឡើងសំរាប់បុគ្គលិក
សាងសង់ ហើយនិងការកសាងជាក្រុមហ៊ុន ទៅប្រយោជន៍ កសាងផ្ទះខ្មោចទាំងដោយប្រយោជន៍

(៦) ភាពស្រដៀង

ដួងក្តី ក្នុងប្រទេសចិន កសាងប្រាសាទតូចៗ ដើមដោយគិរតិរុខ នៅកោះថ្វា និងប្រាសាទធំៗ ដូចជា ប្រាសាទបេតុឡ ប្រែប្រួល ជាខែង បន្ទាយសំបៃ អង្គរវត្ត ។ ល។ នៅក្នុងប្រទេសកម្ពុជា ហើយនិងសហ កសាងចេតិយធំៗនៃអារ្យធម៌ បេន និង សិល្បៈភ្នំខ្មោច " ភាគកុមរ " នៅប្រទេសអ៊ីតាលី ។ ចាប់ផ្តើម អំពីការប្រើប្រាស់បច្ចេកទេសសាមញ្ញក្នុងការបញ្ជុះផ្លូវទៅក្នុងដី ឬ លើកបន្ទប់លើគ្នា រហូតដល់ ធ្វើបន្ទប់ល្អៗ មានទាំងលំអដល្យវងដោយខ័ន្ធរ ឬ បញ្ចុះសពទៅក្នុងបន្ទប់ មានប្រព័ន្ធស្រួស្រាយ ទៅក្រោមប្រាសាទ ប្រើវិធី " រាងសាប " និង មុយរុយលុស " ភ្នំដួងក្តី " ហើយនិងសាងសំណង់ ស្នាមត្រួត ឬ ប្រកបដោយកម្រិតរាងទេសាម្យាងពិត បន្សុំបានបំរើទាំងជីវិតលោកិកសត្វ ពោល គឺកសាងដូចជានេះសំភារៈ ដើម្បីបំរើស្នាម ឆ្លងតាមរយៈវិមាន ដែលទេវទិន្យ យើងហើយ ហើយក្នុងនៃជីវិតរបស់បុគ្គល ហើយនិងទាំងជំនឿរបស់ប្រជាជនក្នុងរយៈ កាលក្រសួស្រួល មួយជំរក់ណាស់ ។

ជំនឿរបស់យើងអាចប្រាកដនិយមនៅក្នុងប្រទេសកម្ពុជា និយាយដោយខ្សែក ឬ នៅក្នុង តំបន់អាស៊ីអាគ្នេយ៍នៃការប្រើស្រែ-ពេល-ស្លឹក និងយារប្រកប មានស្តីទៅហើយ រហូតរកដល់ បច្ចុប្បន្ននេះ ។ ជំនឿនេះបានក្លាយទៅជាប្រពៃណីដ៏សំខាន់ណាស់ទៅហើយ ហើយអាចទាត់ទុកបាន ដូចជាប្រពៃណីមួយរបស់ប្រជាជនយើងទៀតផង ។ នោះគឺ អាតាទិចតេឡ ។ ប្រាង្គប្រាសាទខ្លះ នៅ តំបន់អង្គរ មំនងជាបានយកប្រពៃណីអាតាទិចតេឡនេះមកក្លាយជាប្រពៃណី ដើម្បីកំណត់របស់ ប្រាសាទនោះ ឧទាហរណ៍ ប្រាសាទបេតុឡខាងកើត ប្រាសាទបេតុឡខាងលិច ។ ដោយឆ្អែក ទៅលើទស្សនៈប្រហាក់ប្រហែលគ្នានេះ យើងក៏សង្កេតឃើញប្រាសាទមួយចំនួនទៀតយកពាក្យ " បា " ទៅដាក់ពីរុខ ដូចជាប្រាសាទបាបួន ប្រាសាទបាភោ " ឬបាភោ " ប្រាសាទបាសង ប្រាសាទ បាខែង ប្រាសាទបាខើន ប្រាសាទបាសែត " ឬបាសីទី " ... ។ ដោយទំនងជាក្លាយទៅ លើទស្សនៈ នេះហើយ ក្នុងសម័យជ័យវរ្ម័ន ទី ៧ ប្រាសាទតែ មួយ ចំនួន បានកសាងឡើងសំរាប់ ឧទ្ទិសដល់បុព្វបុត្រ ឪពុក ដីពុទ្ធ ដីសា ។ សិលាចារឹកបានប្រាប់សេចក្តីពិតដូចពោលខាងលើនេះក៏ពិតបែរ ហើយ ប៉ុន្តែសំណង់ទាំងឡាយនេះ ពិតជាច្រើនប្រាប់ស្នាមត្រួតឬប្រកបដោយស្រុតិវិះ បច្ចេកទេស និងព័ន្ធភាសិតរវាងសិលាសិលា ដែលពិតជា មានកម្រិតខ្ពស់ទៅសំរាប់សិល្បៈយើង ក្នុងនោះ បញ្ជាក់បានពីសេចក្តីត្រូវសោករបស់បុគ្គល ការប្រក្រត្រិត និងធីតាបំ ដែលជាញាណជីវិត



មគ្គបង្ហាញ៖ ផលិតផលប្រើប្រាស់កម្ម តំបន់អាស៊ីអាគ្នេយ៍ និងប្រទេសកម្ពុជា។

របស់បន្ទុកស្រុក ។

១.២.៤ - តើពាក្យកម្ពុជាចេញអត់អំពីណា ?

អតីតអ្នកសិក្សាស្រាវជ្រាវជាច្រើនបានអោយឆ្លើយទៅលើ រឿងព្រេងចូលស្រុក ។ រឿងខ្លះ ទាក់ទង នៅនិងព្រះចៅដែលទំនងជាជាតិឥណ្ឌា ដែលត្រូវបានបណ្តេញចេញពីស្រុក ហើយបាន អភិរក្សប្រទេសជាមួយស្រ្តីនាគ ។ នាគជាដំបូងបានកើតទឹកសមុទ្រនោះដើម្បីបង្កើតបានជាប្រទេស ចូលការនោះឈ្មោះថា កម្ពុជា ជាចក្រភពថ្មី ហើយនិងបានសាងទីក្រុងចូលនេនីនោះ ។ រឿងខ្លះទាក់ទង ដល់ព្រាហ្មណ៍ កេឌិន្យ ដែលបានជ្រុំបរអាពាហ៍ពិពាហ៍ នាងនាគឈ្មោះ សោរា ។ តាមរយៈការនិទាន កេឌិន្យ បានចោលសូររបស់ចាត់ ដើម្បីកំណត់ទីតាំងរបស់អាចារី នៅកន្លែងណាដែលចុងសួរបាន ធ្លាក់ដោតនៅក្នុងដី សំរាប់យកធ្វើជាទីតាំង ហើយនិងជ្រុំបរ អាពាហ៍ពិពាហ៍ ។ រឿងព្រេងចូលទៀត របស់ព្រះវិហារក្នុងស្រុក ទាក់ទងទៅនិង ឥសី កម្ពុ ស្និយមូរ និងនាងទេវីហើរ ។ ព្រះវិហារនេះលេច ឡើងក្នុងពាក្យ កម្ពុជា "ប្រែមកជាកូនរបស់កម្ពុ" ។ ព្រះជាជនកម្ពុជា គឺចេញពីពាក្យនេះឯងហើយ ។ (៥) ក្នុងភាគខាងដើម នៃ ឥ.ស ឆេស្តាល់ កម្ពុជាដោយវាក្យសព្ទ " ប៊ូណាន " ឬ " បាត្រី " ឬ " នាត្រី " នេះ ឯង ។

តាមភូមិសាស្ត្រជាក់ស្តែង យើងរកឃើញយ៉ាងស្មានក្នុងភ្នំទាក់ទ្រាំងខ្នងស្រុកកោះអង្គុយ របស់ខេត្តបាត់ដំបង ហើយនៅទីនោះ ភស្តុតាងជាក់ស្តែងនៃវត្សរ៍ចម្រើនចម្រើន ២០ ហើយនិងវិសាល កំណត់យ៉ាងច្បាស់លាស់ថា ខ្មែរជាព្រះស្រុក បានប្តូរឈ្មោះសេដ្ឋកិច្ចជាប់លាប់ ឈរលើវិសាល ភស្តុកម្ម ។ រឿងព្រេងខាងលើទំនងកើតមានតាំងពីបុព្វបុរស ហើយបន្តមកដល់សម័យប្រវត្តិសាស្ត្រ ។ ក្នុងអំឡុង ៥០០០ ឆ្នាំ មុន ឥ.ស ព្រះជាជនខ្មែរស្តាប់ទឹកដីរបស់ខ្លួនទៅហើយ បានប្រើប្រាស់របស់ខ្លួន មួយដ៏ខ្ពស់លើសពី ប៉ុន្តែយើងនៅមិនទាន់ដឹងពីកំណត់នាមយ៉ាងណា នោះទេនៅឡើយ ។ យើងដឹង ច្បាស់ថាពាក្យ " កម្ពុជា " លេចឡើងម្តងទៀតក្នុងសម័យគិរីយុគ ។

នៅក្នុងអំឡុងបរិច្ឆេទពិភពប្រទេស បក្សីត្រកូង ដែលភស្តុតាងឡើងក្នុងភ្នំ ៥៤៧ នៃត្រីកូ លសភាពនោះ យើងបានឃើញថា ព្រះរាជាក្នុងសម័យនោះបានអះអាងថា ស្តេចកម្ពុជារាជានុយាយ គឺជាអ្នកបន្តបន្ទប់នៃឥសីឈ្មោះ កម្ពុស្និយមូរ ដែលជាខ្សែស្រឡាយរបស់ស្តេច នៅអាណាចក្រ គឺ ប្រទេសឥណ្ឌា ។ ចម្លាប់អំពីវិសាលដ៏ល្អរបស់ចាត់បានធ្វើជាអាការៈនៅ ឥសីរូបនេះ ធ្វើទុក្ខកម្ម

(៥) អ៊ូស៊ីនឡើយ : ប្រវត្តិប្រវត្តិសាស្ត្រក្នុងស្រុកកោះអង្គុយ ។ ១៧៣ : ទំព័រ ៣

ក្នុងខ្លួនដើម្បីធ្វើអត្តឃាតនៅក្នុងព្រៃតារាវិទិដើមរូបព្រៃ ។ ប៉ុន្តែអំពើនេះមិនបានបំបាត់
បំណងរបស់គាត់ទេ ហើយជាដេន្ស គាត់ក៏បានមកដល់ដែនសុវណ្ណភូមិ ហើយក៏បានរៀប
អាពាហ៍ពិពាហ៍ជាមួយកូនស្រីស្តេននាត ឈ្មោះថាទាង សោមា ។

ទោះបីការបកស្រាយយ៉ាងណានោះក៏ដោយចុះនិយមរបស់ " កម្ពុជា " មិនមែនគួរសង្ស័យទេ
ហើយក៏មិនអាចបញ្ជ្រាបសតថភាពនៃព្រឹត្តិការណ៍បានដែរ ។ វប្បធម៌ខ្មែរបានត្រួតគ្នា និងអនុវត្ត
យកវប្បធម៌ស្រុកក្រៅតាមការប្រទាក់ប្រទងគ្នានៃសមាសធាតុផ្សេងៗគ្នា នៅតំបន់អាស៊ីខាងត្បូង
តំបន់សមុទ្រ ជាស៊ីហ្វិក ។ វប្បធម៌របស់ជនជាតិឯង បានបកស្រាយនិងវប្បធម៌ខ្មែរ ដែលជាម្ចាស់
ស្រុក បានលេចធ្លោឡើងច្រើនក្នុងកំឡុងពេលដែលកើតមាន " ជំនឿនិរវប្បវេសន៍ " យ៉ាងធំក្នុង
ពុលប្រវត្តិសាស្ត្រ^(១) ។

លោក ប៊ូរីស ឌ្រូហ្សេ កត់សំគាល់ថា តាំងពីសម័យពុលប្រវត្តិសាស្ត្រ នោះមកម៉្លេះប្រជាជនខ្មែរ
បានខ្សែរយៈទាក់ទងគ្នាជាមួយប្រជាជន បរស ហើយនិងប្រជាជនដែលក្នុងបតិសមាសធាតុ ពេញច្រើន
និង ឥន្ទ្រណេស៊ី^(២) ។

បណ្ឌិតខ្មែរមូលិត ក៏បានប្រាប់សញ្ញា អំពីដែនដីខ្លួនរបស់រាជវង្ស កម្ពុស្នូលម្តុំ ដែលជា
ដែនដីឆ្នេរ ។ ក្នុងសតវត្សទី ៦ នៃសម័យប្រវត្តិសាស្ត្ររបស់ប្រទេសកម្ពុជា កម្ពុជាធិរេន្ទ្រា^(៣) ។ ពាក្យ
ឆ្នេរនេះ នៅជាពាក្យដែលចេញមកនៅឡើយ នាសតវត្សទី ១៣ ។ សារណា របស់ ជាវតាន្ត អំពី
ទម្លាប់របស់ប្រជាជនកម្ពុជា នាសតវត្សទី ១៣ ។

អ្នកនិពន្ធមួយចំនួនបានខិតខំរក្សាបរមន្ត ដើម្បីពន្យល់ប្រភពរបស់ពាក្យ " កម្ពុជា " និងពាក្យ
" ខ្មែរ " តាមការយល់ឃើញ ដែលរៀងរយខ្លួន ។ ការពន្យល់នេះធ្វើអោយអ្នកសរសេរមានការពិបាកស្រពិ
ណាស់ ។ ចំពោះរឿងនេះ យើងសូមពង្វារពន្យល់ពាក្យ " កម្ពុជា " តាមនិយមវេទនាមួយយ៉ាងស្រួលចង
ចាំបំផុត តាមការយកពាក្យស្រ្តីត្រូវករណីជាទីសំអាង ។ តាមរយៈរឿងព្រេងនាងលើឃើងបាន
ស្តាប់ឈ្មោះ សីសី កម្ពុ ដែលបានឆ្លើយកំណើតអោយកម្ពុជា ។ យើងលើកយកពាក្យ កម្ពុ ហើយ និង ជ
" បច្ច័យ " សំអាតត្រើការពន្យល់ " កម្ពុ + ជៈ (Kambo + ja) = កម្ពុជ ។ ក្នុងការសរសេរស្រ្តីត្រូវ ជៈជា
នាមសំអាតត្រើជាសត្វដែលបញ្ជាក់និយម ថា " ភើតដេញភីពី ... អ្វី បច្ច័យដោយ ... ។ ដូច្នេះកម្ពុជា
ពាននិយមថា " ភើតដេញភីពី កម្ពុ " ។ វេទនាប្រវេសស្រ្តីត្រូវកំណត់ថា កម្ពុ ជានាមសំគាល់នៃ ប្រុស ៦

(១) សិវណ្ណ : ប្រវត្តិសាស្ត្រខ្មែរ ព្រះរាជវង្សា រាជធានីភ្នំពេញ ១៩៦៧ ទំព័រ ២៩៤ . ២៩៥ . ២៩៦ . ២៩៧ .
(២) ប៊ូរីស ឌ្រូហ្សេ : ប្រវត្តិសាស្ត្រខ្មែរ ព្រះរាជវង្សា រាជធានីភ្នំពេញ ១៩៦៧ . ទំព័រ ៩ ។
(៣) ប្រវត្តិ សាស្ត្រសង្គមខ្មែរ រាជធានីភ្នំពេញ : រាជធានីភ្នំពេញ ១៩៦៧ . ទំព័រ ២៩៤ . ២៩៥ ។



តំបន់ចិន បុរេប្រវត្តិ ហើយ និងខ្ពង់រាបស្តុននៅភាគខាងត្បូង សម័យទឹកកកត្បូងក្រោយ :
 ក្នុង ពេលកំសៅទឹកសមុទ្រនៅក្រោម ភីរិក - ៨០ ម៉ែត្រ ប្រមាណ - ១០០.០០០ ឆ្នាំមុន គ.ស.

កម្ពុជាជាធានារ៉ាប់រងចាប់ប្រជាជនកម្ពុជាផង ហើយនិងសំរាប់សំចាស់ប្រទេសមួយដែលប្រជាជន
នេះរស់នៅផង ។ ដោយយោងទៅលើនិស្សន្ទសង្គមរបស់អាប្រូតេស្ត អូស្ត្រូលីណា ដែលយកមាតា
និមន្តឲ្យជាតំណែង វាក្យសព្ទកម្ពុជា ក៏ប្រាកដឡើងថាបំប្លែងមកលើនិងបន្តប្បន្ននេះ ។

១ - ៣ . សម័យនវសិលា ^{១០}

របស់ប្រជាជនកម្ពុជា

ល្ខោនស្ថិតនៅលើកំពូលភ្នំទាក់ទ្រាំង កំពស់ ១៤០ ម ។ ល្ខោននេះជាជំរកសរពើមថ្មចំរើងទី ១
ដែលស្រាវជ្រាវរកឃើញនៅក្នុងប្រទេសកម្ពុជា ។ គេភ្លើងឈើទៅកាន់ភ្នំនេះតាមផ្លូវ ជើងត្បាយ ៥
គ.ម ទៅទិសពាយ័ព្យ ។ ផ្លូវជើងនេះបែកចេញអំពីផ្លូវជាតិលេខ ៦ - ដើម្បី គ្រង់ភូមិស្មៅ ។ ល្ខោន
ស្ថិតនៅក្នុងភ្នំ ថ្មកំបោរពណ៌ប្រផេះមានអាយុចាស់ពីសម័យពោធិ៍ប្រាសាទ - ២៤០ លានឆ្នាំ មុន ។
ហើយមានក្លាំងថ្មស៊ីឡីនស៊ីតប្រលាងជាច្រើន ។

អ្នកស្រាវជ្រាវបានធ្វើកំណាយដីសាកល្បងពីកន្លែងនេះទៅនោះ ។ កន្លែងទី ១ ហៅថា " កំ
ណាយកណ្តាល " ។ ទីនេះយើងឃើញស្លាករាម្យ " ស្រទាប់ដី " ប្រមាណ ៨ ស្រទាប់មានកំពស់សរុប
១,៤០ ម. ។ ក្នុងកំណាយស្រទាប់ទាំង ៨ មានតែស្រទាប់ ៣ ប៉ុណ្ណោះដែលមានកំនេចេញរាងរាង
យើងកំណត់អាយុតាមវិធីប្រើវិទ្យុសកម្ម ស.ស.១៤ ។

ស្រទាប់ទាំង ៣ នេះស្ថិតនៅផ្នែកខាងលើរបស់កំណាយកណ្តាល ។ ក្នុងវិស័យបុរាណវិទ្យា
ស្រទាប់ទាំង ៣ នេះ មានលក្ខណៈសំខាន់ដោយឧបករណ៍ថ្មនៃយាយជាមួយនិងសំណល់កុលាល័
ភាជនីជាច្រើន ។

ឧបករណ៍នេះដូចគ្នាទាំង ឧបករណ៍ ហ្វាយ៉ែរដៃ ធ្វើអំពីថ្មប្រលាងនៃវិស័យបុរាណវិទ្យា ដែលជាទូទៅ
ដេញដប់បំបែកនៅលើភ្នំតែម្តង ។

គេបានឃើញពោធិ៍ស្លាកស្នាមរំលឹងនៅលើបំណែកថ្មធ្វើមអណ្តែតមួយដុំ ដែលរកឃើញនៅ
ក្នុងស្រទាប់ពណ៌ខ្មៅ " ស្រទាប់ ទី ៤ " ហើយថ្មនេះត្រូវបានទុស្សជាប់បំបែកវាអំពីវត្ថុដែលរលីង
ស្រាប់ ។ ការរំលីងថ្មនេះទំនងជាការទុស្សបានស្តួចរួចទៅហើយ នៅសម័យកើតស្រទាប់ខ្មៅ ប៉ុន្តែ
ការពិតវាទុស្សនៃល្ខោនស្ថាននេះបានអនុវត្តការរំលីងថ្មទេ ។

(១០) ទំព័រ ១១៖ គិតតាមខាងពី ៧០០០ ឆ្នាំមុន គ.ស ចាប់ពី ២៧០០ ឆ្នាំមុន គ.ស. ។

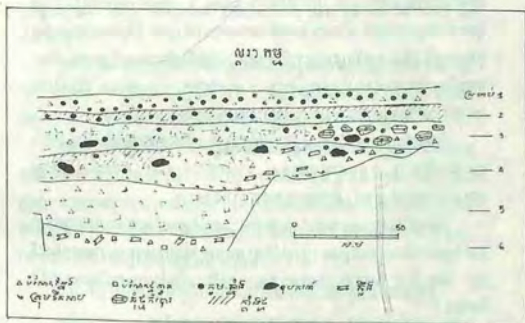

តំបន់បង្ហាញ ស្តារកម្ពុជាស្រូវ ។ ស្រទាប់ទី ១ : ដីពណ៌ក្រហម ។ ស្រទាប់ទី ២ : ដីពណ៌
 ក្រហមរឹង ។ ស្រទាប់ទី ៣ : ដីពណ៌ក្រហមស្រប ។ ស្រទាប់ទី ៤ : ដីពណ៌ខ្មៅ ។ ស្រទាប់ទី ៥ :
 ដី កកដុំ ។ ស្រទាប់ទី ៦ : ដីពណ៌ដីឡូង ។

ក្នុងស្រទាប់ដីដែលមានអាយុច្រើន គេមិនបានប្រទះឃើញហត្ថបករណ៍ចំរុះទេ ប៉ុន្តែគេឃើញ
មានបំណែកថ្មស៊ីត្រីស្ថិតជាច្រើន នៅឈាមឡឺជាមួយបំណែកថ្មបរិវត្ត ហើយនិងដុំថ្មកំក្រហមបែក
ធាតុ ។

កុលាលីភាជនីសំរដោយក្បាច់រចនាច្រើនបែបណាស់តែក្នុងចំណោមនោះ ក្បាច់រចនាជា
ទម្លាប់ដែលមានស្នាមដូចលូតូចៗ ប្រកាន់ទម្រង់ជាងគេ ។ កុលាលីភាជនីមានច្រើននៅក្នុង
ស្រទាប់ទាំងឡាយខាងលើ ហើយគាត់តែមានតិចទៅនៅស្រទាប់ក្រោម ប៉ុន្តែក៏នៅទាន់ទៀយ
ក្នុងស្រទាប់ដីខ្មៅដែរ ។ នៅពីក្រោមស្រទាប់ដីខ្មៅមានក្រមរដ្ឋដុំរឹងខ្លាំងដោយកន្លែងៗ ហើយក៏ទេត
កុលាលីភាជនីជាច្រើនស្ថិតនៅពីក្រោមក្រមនេះ ។ គេសន្និដ្ឋានថា បទុស្សមិនបាន នាំយកកំទេត
កុលាលីភាជនីទាំងនេះមកកាន់ទីនេះ នាពេលខាងក្រោយសម័យកើតស្រទាប់ដីនេះទេ ។

កំណាយដីច្រូលទៀត ធ្វើនៅរោងជុំជុំចូលទៅក្នុងល្ងាង ។ ទីនេះមានស្រទាប់ដី ៣ ស្រទាប់ ។
ស្រទាប់ពណ៌ក្រហម - ក មានអាយុ ៨៣០ ឆ.ស . ។ ស្រទាប់ពណ៌ ក្រហម - ខ មានអាយុ ៨០០ ឆ្នាំ
បុនឆ.ស . ។ ស្រទាប់ ក្រហម - គ មានអាយុ ២០២០ ឆ្នាំ បុន ឆ.ស . ។

ស្រទាប់ដីពណ៌ក្រហមខាងលើ " ស្រទាប់ទី ១ " របស់កំណាយកណ្តាលមានអាយុ ៨៥០ ឆ្នាំ
ឆ.ស . ។ ស្រទាប់ដីពណ៌ក្រហមស្រួល " ស្រទាប់ទី ២ " មានអាយុ ២០៨០ ឆ្នាំបុនឆ.ស . ។ ស្រទាប់ដីពណ៌
ខ្មៅ " ស្រទាប់ទី ៤ " មានអាយុ ៤២៨០ បុន ឆ.ស . ។ ក្នុងទីនេះហើយដែលគេឃើញបាន ធ្វើអំពី
ដីដុតមួយ ។

ស្រទាប់ទាំង ៣ នៃត្រកូលនេះ មាន ឧបករណ៍ប្រប់កន្លែង អាចប្រដូចទៅនឹងឧបករណ៍
នៃកំណាយកណ្តាល ហើយអ្នកស្រាវជ្រាវចាត់ទុកដូចគ្នានឹងស្រទាប់ពណ៌ក្រហមខាងលើ និងស្រទាប់
ពណ៌ក្រហមស្រួលរបស់កំណាយកណ្តាលដែរ ។

ក្រៅពីឧបករណ៍ថ្ម គេបានប្រទះឃើញអដ្ឋិរបស់សត្វរោស សត្វតោតូចៗ មនិកសត្វតូចៗ
បក្សិនិក ខ្លូងនិករ អណ្តកសត្វ អណ្តាដាតិ សំរកសិប្សិសត្វ^(១១) ដីច្រើន ហើយមានខ្លះជាសិប្សិសត្វ
សម្បុរឆ្អឹងសត្វរោង - ក្លាន់ - ប្រើស ភ្លើងបំសា ហេសត្វ ហើយនិងភ្លើងពួកពានរសត្វផែរទៀត ផង ។

អាការិនិចន៍សិលារបស់ភ្នំក្បាលរោសក៏មានកុលាលីភាជនីដែរ ហើយមានអាយុ ៣៤២០ ឆ្នាំ
បុន ឆ.ស . ។ ប៉ុន្តែ កុលាលីភាជនីក្នុងស្រទាប់ដីខ្មៅរបស់ល្ងាងស្ថានមានអាយុ ចាស់ជាងថេក្នុងតារ

(១១) ចូកម្យ៉ាងត្រូវ

ធម៌តក្កបង្ការនៅប្រទេសកម្ពុជាយើង ។

កាលបរិច្ឆេទអប្បបរមាណចំនួន ៤២៨០ ឆ្នាំមុន គ.ស. ចំពោះការសិក្សាល្អិតល្អនៃ ភាសាខ្មែរ នៅ ប្រទេសកម្ពុជា នោះគឺមានចំណាស់ដ៏បង្អស់បើប្រៀបធៀបទៅនឹងកាលបរិច្ឆេទនៃខ្លះទៀត ដែលគេ ស្គាល់នៅក្នុងប្រទេសជិតខាង នៅអាស៊ី អាគ្នេយ៍នេះ ។ កុលាល័យភាសាខ្មែរដែលមានលក្ខណៈពូជពូជ ដូចល្អាងស្ពានដែរ នៅប្រទេស ម៉ាលេស៊ី មានអាយុត្រឹមតែ ១៥០០ មុន គ.ស និង ២៨៥០ មុន គ.ស.ប៉ុណ្ណោះ ។

ស្រទាប់ដែលនៅខាងក្រោមស្រទាប់ខ្មៅរបស់ល្អាងស្ពាន ពុំមានកុលាល័យភាសាខ្មែរ តែមានឧប ករណ៍មិនដូចគ្នា ។ យើងបានកំណត់វាយជាអតិបរិមាណត្រឹមតែភាគខាងដើម នៃសម័យ វេសិណា ឬក៏ភាគខាងចុងនៃសម័យថ្មបំបែក ចំពោះបណ្តាស្រទាប់ផ្នែកខាងក្រោមទាំងឡាយនេះ^(១២) ។

បណ្តាកាលបរិច្ឆេទទាំងនេះ បានបង្ហាញការមកកាន់កាប់របស់ល្អាងស្ពានជាបន្តបន្ទាប់យ៉ាងហោច ណាស់ ក៏ចាប់តាំងពី ៥០០០ ឆ្នាំមុន គ.ស. រហូតមកដល់សតវត្សទី ៩ គ.ស. ប្រកបដោយវប្បធម៌ ដូចគ្នា ដោយគ្មានការប្រែប្រួលធំដុំឡើយ ។ គេមិនបានឃើញមានស្លាកស្នាមនៃការប្រើប្រាស់ លោហធាតុទេ ព្រោះពេលនោះ វាស្របគ្នានឹងសម័យ ជ័យវរ្ម័នទី ២ ដែលបានមកកសាងលទ្ធិ ទេវ - រាជ នាឆ្នាំ ៨០២ នៅលើខ្នងភ្នំបេតុងបពិត្រ នោះឯង ។

១.៤. វប្បធម៌សិល្បៈក្នុងបញ្ចាំងអំពីទំនាក់ទំនងជាមួយពិភពក្រៅ

ទស្សនៈប៉ាក្ស - ឡេនិទិយម បានកំណត់ជានិច្ចកាលថា រាល់ធាតុភូតនិងគុក្កុងលោក សន្យានុវត្ត តែងមានទំនាក់ទំនង និងជះឥទ្ធិពលទៅវិញទៅមករវាងគ្នានិងគ្នា ។ ពិភពលោក មួយ ឬ អារ្យធម៌មួយដែលនៅដាច់ឆែងឯ ពិភពអឺរ៉ុបចំពិនតែមួយអរយៈ ហើយអាចនឹងស្លាប់ទៅវិញផង ក៏សឹង រោន ។ ប្រវត្តិសិល្បៈនៅក្នុងគោរពក្រែតមុនសម័យអារ្យធម៌ក្រិកអឺរ៉ុបចំពិនក្នុងសម្ព័ន្ធ មេឌីទីរ៉ាណេខាង កើតបានបង្ហាញភស្តុតាងស្រាប់ ។ សិល្បៈ មីសែន ទទួលឥទ្ធិពលអំពីក្រែត រួចហើយក៏ចំពិនយ៉ាង គាប់បែរស បន្ទាប់មកក្តោបសិល្បៈក្រែតទាំងមួយ មុននឹងលេចទៅវិញ ។

ឥទ្ធិពលនៃសិល្បៈរាហូដាមិអាចបន្ថែមម្តងទៅលើទុនជាតិ នៃសិល្បៈមួយ ដើម្បីធានាទៅក រួបការជាតិដ៏សម្បូរថែបក្នុងវិស័យសិល្បៈ ។ វាជាការពិចធានាទៅលើ បណ្តាបច្ចេកទេស

(១២) ចេញឆ្នាំ ១៩៧៧ និង ១៩៧៧ ប្រវត្តិសិល្បៈកម្ពុជា

ស្នាមក្បក្បនៃសម័យមុនអង្គររុងរឿង ក៏បានទទួលជំរុញបច្ចេកទេសក្នុងសំណង់ថ្ម និងឥដ្ឋ នាសម័យ
មុនប្រវត្តិសាស្ត្រនៃអារ្យធម៌នគរភ្នំដែរ ។ ចម្លាក់គ្រឿងធនប័ណ្ណក៏បានទទួលបច្ចេកទេសខ្លះអំពីទំ
នាក់ទំនងរវាងប្រទេសឥណ្ឌូណេស៊ី មីរ៉ានេស៊ី ឥណ្ឌា និងពិភពក្រិកដែរ ។ ក្នុងវិស័យបដិមាសាស្ត្រ
អាណាចក្រខ្មែរ ក៏បានទទួលប្រពៃណីធម្មតាអំពីសិល្បៈក្រិកសម័យសិល្បៈក្រអូប លីស៊ីប “ Lysippe ”
សិល្បៈដែរឆេញអំពីពិភពខាងលិច ហើយនិងសិល្បៈឥណ្ឌាថែមទៀត ។^{១៣}

នៅក្នុងប្រវត្តិសិល្បៈរបស់ខ្លួន ប្រទេសកម្ពុជាមិនបានបិទខ្ទប់នៅក្នុងពិភពលោកដាច់ដោយ
ឲ្យក្រៃលែងឡើយទេ ក៏ប៉ុន្តែតាំងពីសម័យបុរេប្រវត្តិនោះមកម៉្លោះ ប្រជាជនកម្ពុជាមានទំនាក់ទំនងជា
មួយជាតិសាសន៍ មន ចម្លាក់ប្រជាជន ក្នុងចន្លោះអារ្យធម៌អូស្ត្រូណេហ្សូអ៊ីត ហើយរហូតមកដល់
សម័យមុនប្រវត្តិសាស្ត្រ វប្បធម៌សិល្បៈកម្ពុជា មានទំនាក់ទំនងជាមួយពិភពល្អឺរ៉ោង ក្រិច អ៊ីរ៉ង់ “ លូរី
ស្តង់ ” ឥណ្ឌា ចិន និងវៀតណាម ។ ក្នុងតារាងយុគបុរាណប្រវត្តិអន្តរជាតិ កម្ពុជាបានតំរាញ់យុគខ្លឹមវប្ប
ធម៌ក្រៅស្រុក មកជួបជុំជាមួយវប្បធម៌របស់អ្នកម្ចាស់ស្រុក សំរាប់ជំរុញទិដ្ឋភាពសិល្បៈដ៏ប្រពៃ
របស់ខ្លួន ទាំងក្នុងវិស័យស្នាមក្បក្ប បដិមាសិល្បៈក៏ដូចជាវិស័យតូចតែងតំរូវទំនៀង ដូចជា
រតនៈមួយ កុលាបកាដេនី ស្និត និង ទំនៀងលើជញ្ជាំង “ ប្រាសាទនាងខ្មៅ ស.វ.ទី ១០ ” ។

១.៥. ប្រព័ន្ធក្នុងបញ្ជាំងនាមស្នាដៃសិល្បៈ

អត្ថបទសិលាចារឹកដែរចាស់ជាងគេ “ ភាគទី ៣/៤ នៃសតវត្សទី ៥ ឬ ភាគខាងដើមនៃ
សតវត្សទី ៦ ” បានប្រាប់អភិរក្សរបស់ប្រាង្គប្រាសាទទាំងឡាយដែលសព្វថ្ងៃបានបង់អស់
នៅលើល វិទ្យាសិលាចារឹក អ្នកគង់ម្សងដែត ប្រៀបរាប់អំពីករណសារមន្ទីរសំណាក ។^{១៤} ប្រវត្តិស្នាមក្ប
កម្ពុ និងបដិមាសិល្បៈតាមគំនិតអំពីករណសារមន្ទីរនៃសម័យអង្គរ ត្រូវបានគេ
សិក្សាតាមការវិវត្តន៍របស់វា ហើយនិងការប្រើប្រាស់សិលាធារណៈបង្អែក ។ ចម្លាក់ប្រាង្គប្រាសាទ
ធំៗក្នុងក្រុងប្រាសាទអង្គរ តែងមានទាបដោយឡែកតាមគ្រោងភាសាយោធម៌ទៅលើ អ្វីដែល
ប្រជាជនបានបើកឲ្យមានការស្វែងឡើង ជាកស្មានដោយតែឡឡ ឬ ការនិយមបោកខ្វែងពីជួនតា ។
ប៉ុន្តែយើងអាចដឹងនាមពិតប្រាកដបាន តាមរយៈអត្ថបទរបស់សិលាចារឹកដែរចាស់ជាងគេនៃដៅ
ត្បាស់ណាស់ចំពោះប្រាសាទនីមួយៗ ។ ប្រាសាទប្រៀបព័ន្ធលើថា វាដើរនាមត្រូវស្នាម ។ មន្ទីរ

១៣- ព័ត៌មានប្រវត្តិសាស្ត្រ : ឧបទ្វីបឥណ្ឌូចិន : ប្រទេសកម្ពុជា ទំព័រ ៣២-៣៥
១៤- ធម្មនុញ្ញសិលាសិល្បៈ ៧ ឆ្នាំ១៩៧៥ លើកទី១ : សម្រាប់ការងារ ក្នុងស្ថាប័ន ៣១-៦ លើ ១

ស្រី កសាងឡើងសំរាប់ជិតលំសិវៈលិង្គឈ្មោះ ស្រីត្រីកុវរ មហេស្វរៈ ប្រាសាទភ្នំបាខែងសំរាប់ជិតលំ
 លិង្គឈ្មោះ ស្រីយសោធនេស្វរៈ ប្រាសាទបាយ័នសំរាប់ជិតលំរូបសំណាករបស់អាណាចក្រឈ្មោះថា
 ពុទ្ធ - ស្តេច ។ ល ។ ឧទាហរណ៍មួយចំពោះប្រាសាទនាងខ្មៅ នៅក្នុងស្រុកបាទី ខេត្ត តាកែវ ។
 ប្រាសាទនេះមិនមែនឈ្មោះថា នាងខ្មៅទេ ប៉ុន្តែប្រជាជនបានយករូបសំណាក នាងកាឡីបាក់បែក
 ទៅដាក់ទុកក្នុងទីនោះ ។ កាឡីប្រែមកថាខ្មៅ ។ ក្រោយមកអ្នកស្រុកក៏បានហៅប្រាសាទនេះថា
 "នាងខ្មៅ" យ៉ាងនេះរហូតមក ។

អ្វីទៅដែលយើងកំណត់ថា ព្រលឹងដែលបង្កប់នៅពីក្រោយស្នាដៃសិល្បៈនោះ ?

ប្រលឹងជាពាក្យរបស់ខ្មែរ ត្រូវគ្នាទាំងពាក្យសំស្ក្រឹត ធាអាត្មីន ។ ក្នុងឈ្មួញព្រលឹងនិយម អាត្មីន
 សំខាន់បំផុតជាតុល្យសេសដែលបែកចេញពីព្រលឹង ដើម្បីបង្កើតភាវៈទៀត ។ ក្នុងករណីបង្កើតនេះ
 អាត្មីនបានទៅសណ្ឋិតក្នុងរូបកាយ មនុស្ស សត្វដែលកកើតឡើងអាស្រ័យដោយការប្រជុំធាតុទាំង ៤ គឺ
 ទឹក ដី ភ្លើង ខ្យល់ ។ តែក្នុងដីត្រូវបានបង្ហាញការវិវត្តន៍របស់ដីរូ រីកចំរើនចំណាត់ ហើយក៏ត្រូវរលត់
 នៅវិញ ។ រូបរាងកាយបានរលត់ទៅជិតកំពុងមែន ក៏ប៉ុន្តែប្រលឹងមិនស្លាប់ទេ ។ តាមនិយមប្រលឹង
 ខាងលើនេះ យើងសាកល្បងគ្នាបញ្ចាំងបណ្តាសញ្ញាណទាំងឡាយដូចខាងក្រោមនៅក្នុងស្នាដៃសិល្បៈ
 របស់ប្រជាជន កម្ពុជា ថាតើសញ្ញាណទាំងអស់នេះ វាជាប្រលឹងមែនដែរ ឬ ទ្វី ?

- ១ - ប្រាជ្ញាញាណ
- ២ - ឧស្សាហ៍ព្យាបាយក្នុងពលកម្ម
- ៣ - និមិត្តកម្ម " សិល្បៈ "
- ៤ - ទេពកោសល្យ - កោសល្យ
- ៥ - អំណត់
- ៦ - ភាសាចិនសេយ្យ
- ៧ - ទំនាក់ទំនង
- ៨ - ការប្រជុំបម្រុង
- ៩ - វិទ្យាសាស្ត្រ - បច្ចេកទេស

វិធានប្រវត្តិសាស្ត្រទាំង ១២០០ តាមឯកសារដើម " អាចគ្នាបញ្ចាំងបណ្តាសញ្ញាណ

ខាងលើបានដូចគ្នា ក៏ប៉ុន្តែយើងសូមលើកយកប្រាសាទអង្គរវត្ត និងបាយ័នដែលស្ថិត នៅក្នុង សម័យរុងរឿងដ៏កំពូលទាំងពីរមកពិចារណា អាស្រ័យដោយប្រាសាទទាំងពីរនេះដំណាងអោយគ្រប់ គ្រាន់ស្ទើរ ឥតខ្ចោះ បណ្តាបទពិសោធន៍ - បច្ចេកទេស មនោគមវិជ្ជាសង្គម ឈោក ទស្សនសាសនា បទុស្សនិយម ហើយទិសដៅសង្គម ។

ស្ថាបត្យករ វាមនិក សិល្បករខ្មែរដ៏ទាន់នោះបានកំណត់យក " ភ្នំមាស " ឬ " ភ្នំកណ្តាល " ថា ជាឈោកទស្សនរូបរម្យសំរាប់ធ្វើជាភោគីក្នុងកមរសាងសំណង់ជាប្រវត្តិសាស្ត្រនេះ ។ សមាសធាតុ ទាំងអស់ក្នុងស្ថាបត្យកម្មរាប់តាំងពីសត្វឆ្មាទ្វារ ក្នុងចូល ផ្លូវទ្វារ ហើរទ្វារ គំពូលប្រាសាទ តួទឹកនៅជុំវិញ ក៏ស្ទួនតែទិប័ណ្ណរបស់ទស្សនវិចារនៃបទុស្សនិយម និងជំនឿពោរពេញ ខ្មែរ ។ ប្រាសាទក្រែបូម - មេបុណ្យ - តាកែវ ដែលកសាងឡើងមុនប្រាសាទអង្គរវត្ត មានកំពូល ៥ ពិតប្រាកដណាស់ ។ ប្រាសាទអង្គរវត្ត ក៏រាប់បញ្ចូលទៅក្នុងក្រុមប្រាសាទកំពូល ៥ ដែរ ត្រូវរៀនតែប្រាសាទតូចៗ ៤ ទៀតបានបាក់បែកទៅហើយ នៅតាមជ្រុងទាំង ៤ របស់ផែនទី ២ ។ ក៏ប៉ុន្តែកំពូលទាំង ៥ របស់អង្គរ វត្ត ក៏មានអត្ថន័យកំណត់ជាក់ស្តែងនៅក្នុងឈោកទស្សនរបស់ពុទ្ធនិយមដែរ ។ ទស្សននេះបានប្រាប់ ថា ភ្នំព្រះមេ គឺជាភ្នំមាស មានកំពូលចំនួន ៥ ហើយស្ថិតនៅចំកណ្តាលទ្វីបទាំង ៤ ដែលអណ្តែតនៅ ក្នុងមហាសមុទ្រ ៧ ខាងក្រៅ ខណ្ឌដោយជញ្ជាំង ត្រកវាម្យុជ្រំខ្ពស់ ។ ទ្វីបទាំង ៤ នោះគឺ : ទ្វីបខាងត្បូង ឈ្មោះថា ធូលីទ្វីប ។ ទ្វីបខាងលិចឈ្មោះថា អបរតោយាន ។ ទ្វីបខាងជើងឈ្មោះថា ខត្តរក្ស ។ ទ្វីបខាងកើត ឈ្មោះថាបុព្វិទេហៈ ។ ចំពោះឈោកទស្សនប្រហូនិយមវិញ អ្នកប្រាជ្ញក៏បានសំដៅទៅ លើតារាតទាំង ៥ ដែរ ។ តែបើយើងពិនិត្យទៅលើបណ្តាតារាត ដែលស្ថិតនៅក្នុងប្រព័ន្ធរបស់ ព្រះអាទិត្យដែលជាពិភពធម៌នៅក្នុងយុគបុរាណនេះ នោះក៏យើងឃើញថា តារាតទាំងឡាយនោះ មានចំនួន ៥ ពិតប្រាកដណាស់ : ទី ១ ក្តាយព្រះវរុណ " មាតុរ " ទី ២ ក្តាយព្រះសុក្រ " វេទុស " ទី ៣ ផែនដី " ទែរ " ទី ៤ ក្តាយព្រះអង្គរ " ម៉ាស " ទី ៥ ក្តាយព្រះហស្ត " សិរិយពិទែរ " ទី ៦ ក្តាយព្រះសេរី " សាមួន " ទី ៧ ក្តាយវិរិទុស " អិលវិទុស " ទី ៨ ក្តាយណិបទួន " ណិបទួន " និង ទី ៩ ក្តាយព្រះតុល " ព្រះតុល " ។

បើផ្អែកទៅលើតារាសិក្សាខាងតារាវិទ្យារបស់ក្រុមហោរាសាស្ត្ររបស់ខ្មែរយើង ១ ក៏សង្កេត ឃើញថា មានតារាត ៥ ដែរ ។ តារាតចំនួន ៥ ជាតារាតពិតដូចជា ក្តាយព្រះអាទិត្យ ព្រះចន្ទ

ព្រះអង្គ ព្រះពុទ្ធ ព្រះហស្តវិ ព្រះសុក្រ ហើយនិងព្រះសេរី ។ ហើយតារាភព ២ ទៀត គេអោយ
 ឈ្មោះថា តារាភព មិនត្រឹមត្រូវ៖ តារានោះគឺ ក្លាយភេត " ពន្លឺព្រោងព្រាយ ឬ ល្អ " ហើយ និងក្លាយ
 ឈ្មោះ រាហូ ។ យោងតាមការសិក្សាខាងលើបុព្វបុរសខ្មែរយើងមិនត្រូវតែចង់បង្ហាញអ្វីដែលជា
 ធម៌ក្នុងយោគសម្ភារៈតែប៉ុណ្ណោះទេ ថែមទាំងបង្ហាញអ្វីដែលជាជំនឿមនោរម្យនោះផងទៀត នៅពីក្រោយ
 ស្នាដៃសិល្បៈរបស់គាត់ ។ ប្រសិនបើទស្សនិកជនឈរនៅចំខ្សែបន្ទាត់មេឃ្យាទីរី ហើយមើលពិទិស
 ខាងលិចទៅកាន់ទ្រង់ទ្រាយរួមរបស់ប្រាសាទអង្គរ នោះគេនឹងឃើញថា មានកំពូល ៥ ៨ ដែលដោយ
 មិនចាំបាច់ទៅឈរលើអំពីជ្រុងម្ខាងនោះឡើយ ។ តាំងពីតួរដួលចំក្នុងតួខាងលិច យើងក៏អាច
 ឃើញគោបុរៈខែកំផែងក្រៅ ចង្កូលប្រាប់ទ្រង់ទ្រាយរួមរបស់អង្គរវត្តនោះរួចស្រេចទៅហើយដែរ ។
 ដូចនេះបុរសនិងទេវតាដទៃទៀត ៣ យើងអាចយល់បានពីវដ្តរួចស្រេចទៅហើយថា អង្គរវត្ត គឺជា
 ប្រាសាទមានកំពូល ៥ ភ្នែកតាមទស្សនៈរួមនាសម័យកាលនោះ ។

បតិទោទស្សនា ប្រសិនបើគេមើលចំពីមុខ "ដោយមិនគិតប្រាសាទជាក់បែកនៅតាមជ្រុង"
 គេឃើញតែកំពូល ៣ បើគេទៅឈរលើអំពីជ្រុងក្បែរស្រះទឹក អប្សរដួលចំ នោះគេនឹងឃើញកំពូល
 ៥ ។ តើហេតុដូចម្តេចក៏យ៉ាងដូច្នោះ?

ចំពោះ លោកទស្សនៈចាស់របស់អាប្សរេមីអាស៊ីខាងត្បូង និងអាស៊ីអាគ្នេយ៍ជំនាន់បុរាណ
 កំពូល ទាំង ៥ គឺនិមិត្តរូបភ្នំព្រះសុរេន្ទ្រដែលមានកំពូល ៥ ឬ ភ្នំសុរេន្ទ្រស្ថិតនៅចំកណ្តាល
 នៃទ្វីបទាំងបួន ខណ្ឌដោយបរិវេណមុខទាំងប្រាំពីរ ។ កំផែងក្រៅរបស់ប្រាសាទជានិមិត្តរូបចេញពី
 ភ្នំដ៏ខ្ពស់ ដែលខណ្ឌសមុទ្រខាងក្រៅ ។

បើឈរលើវិទ្យាសាស្ត្រជាក់ស្តែង ដែលជាព្រឹទ្ធប្រាសាទនៃរាល់សំណង់នោះ កំពូលទាំង ៥
 គឺសាង សង់ឡើងតាមការកំណត់យកប្រាសាទចំកណ្តាលជាតំណុចដូចគ្នានៃខ្សែអង្កត់ទ្រូង ឯកំពូល ៤
 ទៀត កសាងនៅតាមមុំកែងទាំង ៤ របស់ភ្នែករបួស ។ តាមរបៀបនេះបើគេឈរលើអំពីមុខ
 នោះគេឃើញកំពូលត្រឹមតែ ៣ ប៉ុណ្ណោះ ដោយកំពូលបីតាមជ្រុងខាងក្រោយត្រូវបាននឹងកំពូល
 ជ្រុងទាំងពីរខាងមុខ ។ ប្រសិនបើគេឈរដោយខុសតែអំពីខ្សែបន្ទាត់មេឃ្យាទីរីនោះ គេនឹងឃើញ
 កំពូល ៥ ។ គ្រង់ចំណុចនេះ ស្នាយត្បាត និង ហ៊ុននិក បានគោរពបូជាជាសារកាលរបស់សំណង់
 ពោលគឺ ត្បូងសមបុរាណ និង សមតា ។ កំពូល ៣ ក៏អាចជានិមិត្តរូបនៃទស្សនៈបូជន៍ដែររបស់

រូបថតសហការរបស់ ប៊ែលហ្វាស...
Bill Lobban...
រូបថតសហការរបស់ ប៊ែលហ្វាស...
Bill Lobban...
រូបថតសហការរបស់ ប៊ែលហ្វាស...
Bill Lobban...



រូបថតសហការរបស់ ប៊ែលហ្វាស: ប្រាសាទអង្គរវត្ត_មើលពីអាកាស_កសាងក្នុងស.វទី ១២
 Photo cooperée de រូបថតសហការរបស់ ប៊ែលហ្វាស
 Bill Lobban ប្រាសាទអង្គរវត្ត_មើលពីអាកាស_កសាងក្នុងស.វទី ១២
 ជាន់ទី៣ រលីយរីងកំពូលទាំង៨ របស់ជាន់ទី២ និងជាន់ទី ៣

សម័យកាល ។ កំពូល ៣ ទំនងជាតំណាងជាតិសាសន៍ មនោធិវិជ្ជា និង រដ្ឋ ។

យើងសាកល្បងគ្នាបញ្ចាំងកំពូល ៣ របស់ចក្ខុវិស័យប្រាសាទដែលស្ថាបនាឡើង - វាបំបែកបាន កសាងឡើងបុរសប័យអង្គរវត្ត : ខុទ្ទកថា ប្រាសាទភ្នំក្រោម ភ្នំបូក ។ តាមស្បែករបស់ខ្មែរយើង ជំនាន់នោះ គេបានអោយតម្លៃទៅលើ ធម្មត្រិបូតិ គឺ ជំនឿសិវៈវិស្ណុ និង ព្រហ្ម ។ បើសិនជាយើងគិត ទៅលើតម្លៃបែបព្រះនិយមវិញ ត្រិបូតិ គឺ មានន័យស្មើនឹង លោកគេសូរៈ ប្រាជ្ញាបារមីតា ហើយនិង គូអង្គព្រះពុទ្ធនេះឯង ។ វិទនស្សនៈបែបវេទនិយមវិញ ក៏យើង ឃើញមានសញ្ញាណភ័ ៣ សំខាន់នៅក្នុង តម្លៃពិតរបស់តម្លៃ ឬតវេជា " ១ " តម្លៃ យយុវវេជា " ២ " ហើយនិងតម្លៃសាហាវេជា " ៣ " ដែរ ។ តម្លៃ ទី ១ មានតម្លៃស្មើនឹងភ្លើង គឺសំដៅ យកដី ។ តម្លៃ ទី ២ មានតម្លៃស្មើនឹងខ្យល់ គឺសំដៅយក ស្រទាម្បយុវេ ។ ឯតម្លៃទី ៣ មានតម្លៃ ស្មើនឹងព្រះអាទិត្យ គឺសំដៅយកអាយ ។ បើយើងពិនិត្យលើពុទ្ធ និយមប្លូធីវិញ ក៏យើងឃើញ មានតម្លៃ តម្លៃត្រៃបិដក ដែលជាតម្លៃរូប សំដៅលើខ្លឹមសារ ៣ របស់ព្រះវិន័យ ព្រះសូត្រ ហើយ និងព្រះអភិធម្ម យ៉ាងដូច្នោះដែរ ។ យើងអាចនិយាយប្រៀបនេះបាន ក៏អាស្រ័យដោយក្នុងរយៈកាលប្រវត្តិសាស្ត្រ ជាក់ស្តែងរបស់ប្រទេសជាតិ ដែលក្នុងរជ្ជកាលណា មួយរបស់អ្នកដឹកនាំរដ្ឋ ព្រះសាសនា ព្រះហេតុសាសនា ហើយនិងជំនឿរបស់ប្រជាជនតែងមានជីវិត រស់នៅទន្ទឹមគ្នាជាតិ ។

បើយើងឈរលើស្បែកបុរស ទោះយើងអាចបកស្រាយបានពីរបបខ្មែរទៀត អាស្រ័យដោយប្រជាជនខ្មែរជា " អនុស្សនិយម " ប៉ុន្តែបំបែកទៅក្នុងមនោគតិ ។ កំពូល ៥ ទំនងជាតំណាង អោយបានដែលយក ដែលចក្ខុព្យាបាលវាងពេលកម្រទាំងប្រាជ្ញា ទាំងលក្ខណៈតម្លៃ ដើម្បីបង្កើតបាន ជាសំណង់វប្បធម៌វិល្លាស្តី នេះ ។ ប្រជាជនជាអ្នកបង្កើតប្រវត្តិសាស្ត្រ ។^{១៥}

ការបកស្រាយមួយបែបទៀត គឺ សង្កត់ទៅលើសញ្ញាណនៃព្រះបាទរបស់ប្រជាជនខ្មែរ ដែល បង្កប់នៅពីក្រោយស្នាដៃសិល្បៈរបស់ខ្លួន : នេះគឺជា និមិត្តរូបនៃ ប្រាជ្ញាព្យាណ - ព្យាយាមក្នុងពេល កម្ម - អំណត់ - ទេពកោសល្យ និង និមិត្តរូប " សិល្បៈ " ។

នៅក្នុងអណ្តូងដែលសិល្បៈដទៃទៀត យើងឃើញលេចឡើងនូវសញ្ញាណព្រលឹងដទៃទៀត ដូចជាការបំបែក និងការប្រៀបប្រួលក្នុងសង្គម តាមរយៈរបស់ណាត ហិរិហរៈ ប្រាជ្ញប្រាសាទ ជាដើម ។ ល ។

^{១៥} សូមអានភាសាខ្មែរក្រោមដៃស្នាដៃនេះ



រូបថត ប.ឡូបប៉ាន :
Photo.B.Lobban

សិល្បៈសម័យព្រៃក្មេង - ចុងស.វ.ទី ៧ យកមកពិប្រាសាទអណ្តែត
" កំពង់ធំ " ។ បដិមាសិល្បៈដែលរក្សាបាននូវកិត្តិយសសិល្បៈខ្ពស់ក្នុង
ពេលដែលប្រទេសកំពុងមានវិបត្តិនយោបាយ និងគ្រោះថ្នាក់ធម្មជាតិ ។

តើប្រាសាទជាយំនធានិមិត្តបង្កើត ក្នុងសង្គមខ្មែរ ទាំងក្នុងសម័យនោះ និងក្នុងសម័យ
បច្ចុប្បន្ន ? យើងអាចនិយាយបានដោយឥតសង្ស័យថា ប្រាសាទជាយំនធានិមិត្តបង្កើត " បនុស្ស
និយម " របស់ខ្មែរ ។

II - និទ្ទាភារសិល្បៈខ្មែរ

២.១. វិស័យបដិមាសិល្បៈ : ភាគខាងដើមនៃសម័យនគរភ្នំប្រជាជនចេះឈាបឈាតុ
សំរាប់ប្រើ ប្រាស់ក្នុងវិស័យសិល្បៈ ក៏ដូចក្នុងការបំបើជីវភាពប្រចាំថ្ងៃដែរ ។ សិល្ប
ករនេះធ្វើចម្លាក់លើឈើ ។ ភាគខាងចុងនៃសម័យនគរភ្នំ បដិមាសិល្បៈធ្វើអំពីថ្ម
ក៏ចាប់ផ្តើមប្រារព្ធឡើង ។ រាល់ ស្នាដៃសិល្បៈ បំបើខ្លួនសារសាសនាពិរិទ្ធ :
ពុទ្ធសាសនា និងព្រហ្មញ្ញសាសនា ។

២.១.១. សម័យចិនឡា " តុងសតវត្សទី ៧ " : អាណាចក្រកម្ពុជា ស្ថិតនៅក្នុងស្ថានភាពពាក់
កណ្តាល អាណាចិបគេយ្យ ។ ស្ថានភាព ស្រុកទេសបែបនេះ ជាមូលហេតុនាំអោយ
សិល្បៈស្រុកត្រូវយ៉ាងល្បឿនតែម្តង ។ សកម្មភាពភ្នែប្រឌិត រលត់ស្និ ។ ស្នាដៃសិល្បៈ
ស្ថិតនៅលើការចម្រុះតាមតំរូវការសំរាប់ ប្រើប្រាស់ដោយ ការចូលខ្មែរ ។ អ្នកធ្វើការងារក្នុង
វិស័យបដិមាសិល្បៈ មិនបានស្គាល់បច្ចេកទេស ហើយនាំអោយ មានការគប់ប្របល់
មុជរិទ្ធរៀង ទៅមិនឆ្ងាយ ...

ក៏ប៉ុន្តែ ក្តីអស់សង្ឃឹមលើវិស័យនេះ មិនបានរលត់អស់ទាំងស្រុងនៅលើអាណាចក្រ
កម្ពុជាទេ បុគ្គលិកសិល្បៈខ្លះនៃអតីតចិនឡា ក៏បានរក្សាទុកព្រលឹងសិល្បៈ ភាព
រស់រវើកក្នុងក្បួនភ្នែប្រឌិត និងបានផលិតស្នាដៃពិត ប្រកបដោយតម្លៃសាកលរបស់
ខ្លួន រូបសំណាក " ហិបរ " សម័យប្រាសាទអណ្តូត ។

២.១.២. សម័យតូលែន " សតវត្សទី ៨ " : សម័យនេះកើតឡើងស្របគ្នាជាមួយនិងការមក
ផលនៃជ័យវ័រ្យទី ២ ។ ស្ថានភាពប្រទេសជាតិមិនទាន់មានស្ថេរភាពនៅឡើយ ក្នុង
ពណ្តាទសវត្សខាងដើម ។ ការខិតខំប្រឹងប្រែង ទាំងស្នាដៃសេដ្ឋកិច្ច ទាំងប្រមូលកម្លាំង



រូបថត សហការរបស់ ប.ឡូប៊ិន :
 Photo coopérée de
 Belf Lobban

ប្រាសាទធាយ័ន - មើលពីអាកាស - ប្រាសាទកសាន
 ឡើងក្នុងឆ្នាំ ១២០០ គ.ស. ។



រូប ៥៧ ប.ឡូមិន ព្រះពុទ្ធដែលចេញទាក់ទាញកំពុងស្រឡាតូចរបស់ព្រះសាសនាបកក្នុងប្រទេស
 Photo B.Lpbban កម្ពុជា។ បដិវាសិល្យនេះបង្ហាញអោយឃើញនិន្ទាការខ្លះដែលក្លាបំទៅ
 នឹងសិល្បៈរបស់ពួកគេ ក្នុងសម័យដំណាច់គ្នា។ សិល្បៈតុល្យស.វ.ទី ៦ ។

និងការប្រកាសឯករាជ្យជាតិ ហើយនិងការបង្កើតអ្វីដែលថ្មី ដោយឈរលើមូលដ្ឋាន
ចាស់ ជាការងារធំបងបំផុត ។

សិល្បៈប្រឆាំងស្រុក ជាញឹកញយទៅរកភាពឆ្ងិន ក៏ប៉ុន្តែគេបានសង្កេត
ឃើញមានរបៀបជាតិវិធីបង្កើនដែរ តែតិចតួចណាស់ ។ សិល្បៈប្រឆាំងស្រុកតាមចំនុះ
បានសាយភាយរហូតមកដល់សម័យវល្លសនាចុងសតវត្សទី ៨ ។ សម័យវល្លសនា
នេះជាសម័យប្រើប្រាស់វប្បធម៌ប្រទេសក្រៅ គួបផ្សំជាមួយខុសសិល្បៈជាតិដើម្បី
បង្កើតទំរង់ សិល្បៈជាតិប្រិយ ។ អ្វីដែលជាការឆ្ងៃប្រឆាំងថ្មី បានផុសឡើងនៅចុង
សម័យនេះ ហើយនិទ្ទាការដុះចោល ឥទ្ធិពលសិល្បៈប្រទេស ក៏លេចឡើង ។

២.១.៣. សម័យកកើតទីក្រុងអង្គរ : សម័យនេះត្រូវបានគេចាត់ទុកថាជា ជោគជ័យនៃនិទ្ទាការ
ទៅរកអ្វីដែលហ្នឹងផ្តល់ : សិល្បៈក្រចូលចិត្តភ្នាក់ងារច្រើនជាងទំរង់ដើតធម្មតា ។
បដិបាសិល្បៈមានទ្រង់ទ្រាយធំៗ ដោយសិល្បៈក្រពុំបានផ្តល់អ្វីដែលជាជីវិតនៅក្នុង
រូបសំណាករបស់ខ្លួន គេខិតខំធ្វើយ៉ាងណាអោយរូបបដិបាសមានទម្ងន់ខាងភាព
ក្រអាញច្រើនជាងការធ្វើអោយមានសារិរធើ្វនសាស្ត្ររបស់វេទស្ស ។

រីឯធម៌យាសប្ប្រតិ ខាងវិស័យអប់រំសង្កត់លើមនោរមិជ្ជានៃលទ្ធិ ទេវ - រាជ ។
ប៉ុន្តែយើងអាចកំណត់បានថាសម័យនេះ មាបនករ សិល្បៈក្រ ខិតខំពង្រីកសំណង់
របស់ ខ្លួនអោយមានកិត្តិយសសម័យបុរេ ហើយ អោយតម្លៃទៅលើសិល្បៈស្ថាបត្យ
កម្ម ដែលចំរើប្រយោជន៍វេទស្សជាក់ស្តែង ។

២.១.៤. សម័យកោះកែវ " សតវត្សទី ១០ " : សម័យនេះ ជាសម័យបន្តនិទ្ទាការពិសិដ្ឋ ។
រូបបដិបាសនៅតែមានទ្រង់ទ្រាយធំៗ ចូលចិត្តតុបតែងលំអដោយគ្រឿងអលង្ការ
ក៏ប៉ុន្តែគេសង្កេតឃើញសិល្បៈក្របង្ហាញចំណង់ថ្មីមួយ ដែលពុំទាន់ដែលមាននៅក្នុង
បដិបាសិល្បៈនៅឡើយ : ចំណង់ថ្មីនោះ គឺធម្មតា ។ សិល្បៈក្រនេះ គឺពិសេសបំផុត
នៅក្នុងបដិបាសិល្បៈរបស់ខ្មែរ : ចំណាប់ពេល និង សុក្រិត គ្រុឌ គួរអង្គុញចំណាប់គ្នា...
ភាគខាងចុងនៃសតវត្សទី ១០ នេះ គេសង្កេត ឃើញមានការវិលត្រឡប់ទៅរក
រូបបដិបាសិល្បៈរបស់វេទស្សនៅក្នុងសិល្បៈវិញ ។ គេបានខ្ជិលបន្តសតវត្សទី ៧ ទី ៨

១១ គេបានរកឃើញសម្លេងស្រដៀងគ្នានៅក្រសួងវប្បធម៌ និង វិទ្យាសាស្ត្រ : ដើម្បីរកសំណួរដោយការងារតែឡើយ



រូបថត ប.ឡូប៉ាន់ : ហេរិហរៈ ប្រាសាទអណ្តែត រនោមចក្រក្មេង ។ បដិមាសិល្បៈដែលអាច
 Photo .B.Lobban ចាត់ទុកក្នុងកំរិតសិល្បៈខ្ពស់ នៃសាកលលោក ក្នុងវិស័យចម្លាក់ ។



រូបថត ប.ឡូប៊ាន : បដិមាសិល្បៈសម័យបាខែង - តុងស.វទី៥ - បដិមាសង្កត់ធ្ងន់លើទំហំធំ ។
 Photo . B . Lobban ខោ ម្តុំ សំពត់ បង្ហាញអោយឃើញការនិយមសំពត់តាមបំប្លែង ។

និងសហគមន៍សិល្បៈ របស់អ្នកស្រុកភោះថ្នា : ប្រាសាទបន្ទាយស្រី ដែលកសាង
នៅក្នុងទីក្រុងឃ្លោះ ឆ្នាំស្តុរ បុរៈ ។

២.១.៥. សម័យពេជ្ជ " សតវត្សទី ១១ " : សម័យនេះបានបន្តរចនាបន្ទាយស្រី ។ ក៏ប៉ុន្តែ
ក្នុងបដិមាសិល្បៈ សកម្មភាពត្រូវប្រឌិតរបស់សិល្បករ បានជាញឹកញាប់ទៅកាន់
ការស្រាវជ្រាវរកសារមេរ្យភាពហើយនិងភាពត្រូវគ្នា ពីសេសទៅលើតួអង្គស្ត្រី ភេទ ។
នៅតែរកស្រែកឃើញសិល្បករខ្មែរ តែងបំផ្លាញចិត្តដល់ ករណីកំដៅរបស់តួអង្គទេ
ច្រើនដែលកតិក្ខុទុកដាក់ទៅលើ តែ រង្វង់មុខ ហើយនិងដៃ ប៉ុន្តែនៅសម័យពេជ្ជនេះ
យើងឃើញមានការចាប់ភ្លឹកច្រើនទៅលើករណីកំដៅរបស់រូបសំណាក ។

២.១.៦. សម័យអង្គរវត្ត " សតវត្សទី ១២ " : បដិមាសិល្បៈ អោយឃើញទៅលើករណីនៃ
ច្រើនជាងធម្មជាតិនិយម ហើយវិលត្រឡប់មករកភាពឆ្លង " គ្មានធម្មតា " ។ សិល្បករ
ចូលចិត្តលំអ្អូបបដិមាដោយមេរ្យភាព និងក្បាច់សំ ដោយក្បាច់យ៉ាងប្រសើរ
ស្វាដៃសិល្បៈ គ្មានច្បាប់អោយឃើញតុលាការ ហើយនិងនិរន្តរភាពរបស់បដិមាសិល្បៈ
នៃរចនាបថ អង្គរវត្ត រួចហើយចំពោះ ហើយឆ្លង បន្តយុទ្ធសាស្ត្រ ប្រសប់ក្នុងករណី
គ្នា ។

២.១.៧. សម័យចាយ័ន " សតវត្សទី ១៣ " : សម័យនេះប្រាប់ការប្រែប្រួលថ្មីមួយទាំង
ស្រុង ។ ស្ថិតនៅក្នុងនស្សនៈខ្មែរសាសនា បដិមាសិល្បៈគ្មានគ្រឿងតូចតែងអំលេ
ហើយសង្កត់ចូលលើសម្រស់មុខ ដោយបិទភ្នែក និង បបូរមាត់ពេញមាត់ ហើយនិងកាយ
វិកល ។ សិល្បៈសម័យជំនាន់នេះ គ្មានច្បាប់អោយឃើញនិរន្តរភាពថ្មីមួយទៀតគឺការ
ស្រាវជ្រាវទំរង់មុខពិត ។ បដិមាសិល្បៈ ធ្វើឡើងមិនចំពោះមុខ ហើយរូបភាពត្រូវ
បានតែគ្នា អោយស្ថិតនៅក្នុងបន្ទាយស្រី ព្រេងនា ផ្សេងៗ ។ គន្លងនេះបាននាំអោយទៅ
រកការស្រាវជ្រាវសព្វភាពខាងសម័យឆ្នេរនាពេល ដែលសិល្បករខ្មែរ មិនធ្លាប់បាន
អនុវត្តតាំងពីសម័យពេជ្ជមកហើយ ។

២.១.៨. ក្នុងសម័យសតវត្សទី ១៣ : និរន្តរភាពសិល្បៈថ្មីមួយទៀតបានកើតឡើង ហើយបាន
ផ្លាស់ប្តូរសិល្បៈបុណ្យសាស្ត្រ របស់សិល្បៈសម័យជំនាន់នេះ អោយចាប់កំណើត



រូបថត ប.ឡូប៊ាន

Photo . B Lobban

តម្លាក់សម័យកោះកែវពាក់កណ្តាលស.វ.ទី ១០ សម័យនេះសិល្បករខិតខំរកភាពមានលេចនាក្នុងបរិយាកាសិល្បៈដែលពុំទាន់ដែលមានក្នុងសម័យមុន ។ សម័យនេះសិល្បៈរបបនូវអោយតម្លៃទៅលើភាពស្អិតស្អែកក្នុងតម្លាក់របស់ខ្លួន ។



រូបថត ច.ឡូប៊ីន
Photo B Lobban

សិល្បៈសម័យកោះកែវ - ពាក់កណ្តាល ស.វ.ទី ១០ ។ ក្នុងពិធីសិល្បៈ
នេះសិល្បៈក្រុមបង្ហាញការត្រៀមខ្លួន ដើម្បីធ្វើអោយស្នាដៃឈានទៅ រក
ការរោងឈនាផ្តល់គ្នានឹង សិល្បៈសម័យមុនៗ ។



រូបថត ប.ឡូបប៉ាន

Photo. B. Lobban

សិល្បៈសម័យបន្ទាយស្រី ស.វ.ទី ១០ ។ នេះជាព្រះកេស ព្រះសិវៈដែល
 បង្ហាញអោយឃើញ ការយកចិត្តទុកដាក់ទៅលើសំរស់ផ្លែស្រែ ដែលបន្ត
 រំពឹងមួយ ធាតុន ។



រូបថត ប.ឡូបប៉ាន សិល្បៈសម័យចាតូន ស.វ.ទី ១១ - បដិមាសិល្បៈខាងស្ថិតលោហិតាតុ
 Photo . B . Lobban ធ្វើជាបូជនីយ៍ ឡើងដល់ភិកិតខ្ពស់បំផុត ។ នេះជាបូជនីយ៍សាងអំពីសិវិទ្ធិ
 ហើយនិងស្លាកស្នាមបង្ហាញអោយដឹងថា បដិមានេះលំអដោយគ្រូងមាន
 តម្លៃ ។

កសាងឡើងអំពី គ្រឿងឃើ ដែលអាចបើកចេញនូវចានរោងស្រួលក្នុងការទទួល
ព្រះសាសនិកថែវាម្ចាស់បានត្រឹម ហើយនិងសង្កត់ធ្ងន់ទៅលើឆ្នាក់ឃើឃើ ដោយ
លាមក្នុង និង ទិពោស លើស្នាដៃសិល្បៈរបស់ខ្លួន ។ គ្រាដំបូងនោះក៏មានទ្រង់ទ្រាយ
ប្លែក អំពីសម័យឆ្នាក់ឃើថ្ម ទាសគរគុបុរា ។

២.២. វិស័យស្នាដៃគុបុរា :

ចានរោងក្នុងសិល្បៈសម័យមុនអង្គររុងរឿង ឬ ក៏មានខ្លះដែរ " គិតត្រួត " ក្នុងសម័យអង្គរ
តាមតាំងពីរចនាបថជាខែងទៅ ត្រើនយកទិដ្ឋភាពភ្នំត្រើដាមក្រុង ហើយនិងចានកសាងប្រាសាទ នៅ
លើខ្នងភ្នំនោះទៀតផង ។ ក្រោយមក ដោយសារតម្លៃជាតិសម័យអំណោយសម័យជំរកធ្វើសេដ្ឋកិច្ច
ហើយនិងការពិបាកក្នុងការកែទម្រង់សំរាប់ធ្វើកសិកម្ម " ទីខ្ពស់ " ដែលជាចូលហេតុនាំអោយមានការ
ពិបាកក្នុងជីវភាពរបស់ប្រជាជន ប្រជាជនខ្មែរក៏បានសំរេចកិច្ចនាំគ្នាមកតាំងទីនៅលើវាលរាបវិញ
រោងស្រួលក្នុងការធ្វើប្រព្រឹត្តិប្រយោជន៍ សំរាប់បម្រើសេដ្ឋកិច្ចសង្គម និងការងារនៅ ក៏ប៉ុន្តែថាមនិក
បានបន្តសាងសង់ប្រាសាទ អោយមានសណ្ឋានជាប្រាសាទ - ភ្នំ ជាជំនួសអោយភ្នំតម្លៃជាតិ ដែលគេ
សន្និដ្ឋានថា ជាទីពឹងដ៏សំរាប់ការស្វែងរកគុណតម្លៃផ្សេងៗ របស់ពួកគាត់មស ឬសី ។ ក្រៅអំពីសេចក្តី
សន្និដ្ឋានថា ភ្នំជាទីពឹងដ៏ ប្រជាជនខ្មែរចាត់ទុកថា ភ្នំ គឺជាប្រភពសំរាប់ពលរដ្ឋគាត់ ។ គំនិតនេះ គឺ
ជាគំនិតសាមញ្ញទៅហើយ ។ លោក ប្រុងហ្វាត បាននិយាយរឿងភ្នំនេះនៅក្នុងចំនៀវរបស់ ប្រជាជន
មេសូប៉ូតាមីថា " ក្នុងប្រទេសមេសូប៉ូតាមីអធិតកាល ភ្នំគឺជាទីចាំប្រមូលផ្តុំមណ្ឌលក្នុងពេល
អស្ចារ្យរបស់ព្រះឥសាន ហើយនិងរាមីដីតតម្លៃជាតិ ។ ព្រោះតែទីនេះលើកអាទិផោ ដែលសាង
អំពីដីដុត ប្រមាណ ២០០០ ឆ្នាំរុន គ.ស. នោះគេនឹងឃើញថា អាទិផេនោះ គឺគំនិតសាមញ្ញ
បញ្ជាក់ក្នុងអាទិផេ គំនិតសាមញ្ញព្រះឥសាន ។ ខ្លួន អាទិផេនោះទើបផុតពីភ្នំ ហើយក្រោយគាត់ស្និ
ដុះចូលមកតាមព្រះភ្នំ ហើយនិងដុះចេញពីព្រះហេសូអាទិផេនោះ ។ សត្វពពែស្រីក្រសួកទាំង
ឡាយនោះ រឹងមាំផែនដីចាត់សំរាប់ជីវិតអនុស្សលោកនោះ គឺគំនិតសាមញ្ញដោយអាទិផេព្រះអង្គ ចេញ
អំពីចង្កេះអាទិផេគំនិតនោះ ។ ដោយសារអាទិផេទាំងអស់នោះស្ថិតនៅក្រោមទ្រង់ទ្រាយរបស់
ជីវិតតម្លៃជាតិនោះ អនុស្សព្រះឥសាន អាទិផេទាំងនោះគ្មានសក្តានុពលក្នុងផ្នែកក្តៅ ពីព្រោះដុំ
ក្តៅជាបណ្តាញអាចចំណុះព្រៃព្រឹក្សានៅក្នុងប្រទេសមេសូប៉ូតាមីរស់រវើក ហើយនិងអាចធ្វើ



រូបថត ប.ឡូបប៉ាន

Photo. B. Lobban

សិល្បៈសម័យអង្គរវត្ត - ស.វ. ទី ១២ ។ ចម្រើនសិល្បៈបង្ហាញឲ្យឃើញ
 ឃើញនិទ្ទាភាព ទៅរកការតុចតែងលំអដោយអលង្ការយ៉ាងច្រើន
 ប្រហាក់ ប្រហែលគ្នានឹងសម័យកោះកែវ ។



រូបថត ប. ឡូបប៉ាន

Photo .B. Lobban

រូបសំណាករបស់ជ័យវរ្ម័នទី ៧ - គួរត្រូវចុង

ក្រោយនៃសម័យកសាងសំណង់អំពីថ្ម ។

Text block with very faint, illegible characters, possibly bleed-through from the reverse side of the page.



រូបថត ប.ល្អប៉ិន ឆ្នាក់មើលអំពីចុះរបស់ក្បួនជ័យវ្យាទី ៧ - ដែលជាអ្នកដឹកនាំកសាងសម័យអង្គររុងរឿង តុង ក្រោយពង្រសំនៃប្រវត្តិសិល្បៈ សំណង់ធំៗអំពីថ្ម ។
Photo .B . Lobban

អោយបន្តស្រុក និងសត្វស្លាប់ផងដែរ ។ ទេវកថាបានសង្កត់បន្ថែមទៀតថា អាទិទេព " ស្នាម " ឬ គ្រូ
បានចេញទុកនៅក្នុងភ្នំ ។ អាទិទេពបានចេញមកអំពីភ្នំនេះជួរឆ្នាំថ្មី កាលណាច្រើនជាតិបានរស់រាន
មានជីវិតឡើងវិញ " ។ ដូច្នេះរឿងទេវកថាដែលកើតមាននៅលើស្រុកសាមី គឺមានភាពប្រណាំង
ប្រហែលគ្នាទៅនឹង សិវៈ និងនាង ឌីម៉ា នៅក្នុងរឿងទេវកថាដែលប្រទេសកម្ពុជាយើងក្នុងសម័យមុន
អង្គរ និងអង្គររុងរឿង ។ សិវៈលើង គឺតំណាងអោយអាទុភាពដែលមានជីជាតិរបស់សិវៈ " និចិត្តប
ពហុសុភាព " ។ ដ៏តំណាងដោយនាងឌីម៉ា ។ សិវៈក៏ តំណាងអោយទឹកដែរ ។ ដូច្នេះទឹកបូកនិងដី
កើតចេញឡើងនូវភោគផលធម្មជាតិ ។ យើងឃើញឡើងអំពីនិន្នាការបូកបូមឈើសំយស្តាបឲ្យកម្ម
ធារណៈនៃនាមថ ពុំបានត្រូវកើតប្រាសាទនិមួយៗនៅក្នុងរចនាបថនោះទេ ។ យើងធ្វើការសិក្សា
យ៉ាងដូច្នោះ ដើម្បីបើកអោយឃើញអ្វីដែលជាសកម្មភាពត្រូវដិតក្នុងសិល្បៈ ហើយនិងបំផុស
អោយឃើញ អ្វីដែលមិនត្រូវដែរ ។ ចាប់តាំងពីនាមថភ្នំថា " សត្រូវទី ៦ " ក្រោយនាមថ
ព្រះគោ " ៨៧៧ - ៨៨៣ " គឺប្រហែល ៤០០ ឆ្នាំ ការសិក្សាសាកល្បង ក្នុងនិន្នាការ ចុះផ្លូវតំបន់ខ្សែ
ប្រាសាទ ទាំងក្នុងខ្សែប្រាសាទធំ និង ប្រាសាទ - ភ្នំ ។ ភ្នំក្នុងក្នុងការសិល្បៈប្រណាំងស្រាវជ្រាវ
ក៏ដូចជាការក្នុងក្នុងការកម្រិតទេស ដើម្បីធ្វើអោយប្រាសាទហើយ បាននាំអោយវាបែកខ្ញែក
អន្តរាគមន៍កសាងកម្មប្រយោជន៍របស់ការកសាងខ្សែប្រាសាទ ដាច់ដាច់ ថ្នាក់ ។ ដំបូងឡើយ គេសាង
ខ្សែប្រាសាទ ទ្រប្រាសាទតែមួយនៅដាច់ដាច់ បន្ទាប់មកខ្សែតែមួយ ទ្រប្រាសាទត្រីក្រ ហើយសាក
ល្បងកសាងប្រាសាទ - ភ្នំ ដាច់ដាច់នៅលើវាលរាប ដែលត្រូវអោយវាបែកខ្ញែកវិញក្រោយ
សំរាប់មុននឹងកសាង ឬស្រុក អាស្រ័យដោយពុំមានគ្រឹះដឹងអី ដូចជាប្រាសាទដែលសង់នៅលើ
ភ្នំ ធម្មជាតិ ។ បន្ទាប់មកដោយដឹងក្នុងសំណង់ប្រាសាទបាន " ប្រាសាទ - ភ្នំ ដំបូង " ស្ថាបត្យករ
វាបែកខ្ញែក បន្តបន្តនេះ ម្ខាងសម័យអង្គររុងរឿង តាមវិធីបង្ហាញ យ៉ាងជាអណ្តាតចំណេញ បង្ហា
ត្រូវអណ្តាត ប្រើពន្ធុត្រីដំណាច់ ប្រើបច្ចេកទេសបង្ហាញ តាមរបៀបប្រើឈើ ហើយនិងប្រើ
ធារណៈច្រើន ដោយប្រើឈើមានលក្ខណភាពនៅក្នុងសាមីថ្ម ឬ ទ្រុក ។ ល ។ ប្រាសាទ-ភ្នំវិវត្តពីមាន
កំពូលមួយ " ប្រាសាទធំ " ទៅកំពូល ៨ និងកំពូលរបស់វិបដ្ឋប្រាសាទ ជាន់ " កំពូល ៥២ " ហើយនិងពិទ្ធិ
ទាំងស្រុងទៅដល់ទំហំធំឃាតលើផ្ទៃដីរាជ្ជកម្ម " អង្គរវត្ត " តាំងពីដំបូងសាមញ្ញ " បាន " ទៅដល់
ដំបូងស្រស់ស្អាត " អង្គរវត្ត - ជាន់ " ។ ខ្សែនិរន្តរភាពនៃវិវត្តន៍នេះ បង្ហាញអោយដឹងថា



រូបថត ព.ឡូប៊ីន

Photo B. Lobban

ពុទ្ធចរិយា កសាងអំពីសិវិទ្ធិ ស.វ. ទី ១៦ ។ សិល្បករសម័យនេះ
 ខិតខំស្និទ្ធស្នាលអោយមានទំហំ ធំៗ ដែលបន្តពី ស.វ. ទី ១១ ។
 រូបនេះបញ្ជាក់អំពីទំនាក់ទំនងជាមួយសិល្បៈនៃ - ឡាវ ។



រូបថត ប. ឡូបប៉ាន

Photo B.Lobban

ឆ្នាក់ទេពប្រណេរ្យ ភស្តាងអំពីឈើ ស.វ.ទី ១៤ - ១៦ ។ នេះជាសម័យ
 មាននិរ្នាការប្រើប្រាស់ឈើជាជំនួសឱ្យដែក ហេតុនិយមក្នុងសម័យមុន។
 រូបនេះចង្ហាញទំនាក់ទំនងខ្លះ ជាមួយសិល្បៈថៃ ។

គ្រប់គ្រងប្រព័ន្ធប្រយោជន៍សាធារណៈ ដើម្បីឱ្យមាន លទ្ធផល ប្រយោជន៍
 ដល់សាធារណៈ បញ្ចូល គ្រប់គ្រងប្រព័ន្ធប្រយោជន៍សាធារណៈ បញ្ចូល គ្រប់គ្រង
 ប្រព័ន្ធប្រយោជន៍សាធារណៈ បញ្ចូល គ្រប់គ្រងប្រព័ន្ធប្រយោជន៍សាធារណៈ
 បញ្ចូល គ្រប់គ្រងប្រព័ន្ធប្រយោជន៍សាធារណៈ បញ្ចូល គ្រប់គ្រងប្រព័ន្ធប្រយោជន៍សាធារណៈ

វិធីការបង្កើនប្រសិទ្ធភាពប្រតិបត្តិការ
 ប្រព័ន្ធប្រយោជន៍សាធារណៈ

ការបង្កើនប្រសិទ្ធភាពប្រតិបត្តិការ
 ប្រព័ន្ធប្រយោជន៍សាធារណៈ ត្រូវធ្វើឱ្យមាន
 ការប្រកួតប្រជែង ក្នុងការផ្តល់សេវា
 ប្រយោជន៍សាធារណៈ ដល់សាធារណៈ

ការបង្កើនប្រសិទ្ធភាពប្រតិបត្តិការ
 ប្រព័ន្ធប្រយោជន៍សាធារណៈ ត្រូវធ្វើឱ្យមាន
 ការប្រកួតប្រជែង ក្នុងការផ្តល់សេវា
 ប្រយោជន៍សាធារណៈ ដល់សាធារណៈ

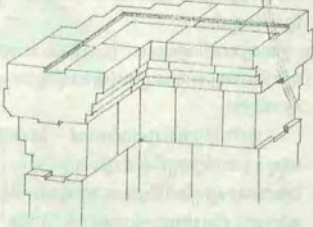

វិធីការបង្កើនប្រសិទ្ធភាពប្រតិបត្តិការ និងលក្ខណៈ : ប្រាសាទតូចៗ
 នៅតាមខេត្តនគរវត្ត ប្រាសាទ ភ្នំពេញ ខេត្ត ១០ ។

សិល្បករ ស្ថាបត្យករ វោធិក អ្នកប្រើគំនិត និង ពេលកន្លែង មានគំនិតត្រូវខិតខំតប្រកែកបាន
ឡើយ ។ ប៉ុន្តែនៅពីក្រោយសកម្មភាពនេះ ប្រជាជនខ្មែរបានរក្សាទុកខ្លឹមសាររួមបូម ដែលមានតាំង
ពីរធនាបថគឺជា រលូតបកសរសើរយាយីន : នោះគឺលោកស្រីបុរាណ នៃអាហ្វតមី អូស្ត្រាលី
អ៊ុត " ភ្នំព្រះមេរុរាជ " ដែលបានស្រុះមាននៅអាស៊ីខាងត្បូង - អាស៊ីអាគ្នេយ៍ អ្នកស្រុកកោះថ្មា
កោះសែឡែប និង អាស៊ីកណ្តាល ។

សិល្បៈគឺជាសកម្មភាពត្រូវខិតខំ ។ អ្វីដែលយើង អ្វីដែល
ត្រូវត្រាត អ្វីដែលតម្លង មិនមែនជាគោលដៅខ្មែរទេ ។

- ២.៣. ប្តង់សំខាន់ពីរក្នុងសំណង់ប្រាសាទ .
- ២.៣.១. ប្តង់យកខ្សែមេដ្យាទ័រជាមេ ... ប្រាសាទព្រះវិហារ ប្រាសាទកោះកែវ ជាប្រាសាទ
ធំៗ ។ គេយកប្រាសាទធំ " ពុះចំកណ្តាលខ្លោងទ្វារខ្មែរ ឬ យកកំពូលប្រាសាទធំ "
ដែលសំណង់ខ្សែមេដ្យាទ័រ ជាមេសំណង់ដទៃទៀត ស្រទឹក ត្រូវសង់នៅសង្វែង
ខ្សែមេខ្លាត់មេដ្យាទ័រនេះ ។
- ២.៣.២. ប្តង់យកប្រាសាទចំកណ្តាលជាមេ... ប្រាសាទដែលសង់តាមប្តង់នេះ មានកំពែង
ត្រើន ហើយមានប្រាសាទតូចៗត្រើនទៀតសង់នៅជុំវិញប្រាសាទធំ ។ តូចទឹកធំ ឬតូច
ព័ទ្ធនៅពីក្រៅ ។
វាមិនកម្រើប្រាសាទប្រៀបទាំងពីរខាងលើ យោងទៅតាមស្ថានភាពភូមិ
សាស្ត្រ ។ ប្តង់យកខ្សែមេដ្យាទ័រជាមេ ត្រើនអនុវត្តនៅលើទីមួយ ឬភ្នំដែលអនុញ្ញាត
អោយគេសង់ដំណើរត្រើនកាំទ័រទ្រព្យទៅតាមស្ថានភាពទីភ្នំ ដោយចំណង់តិចៗ
តែក៏បានអនុវត្តប្តង់យកខ្សែមេដ្យាទ័រជាមេនេះនៅលើដីរាបដែរ ដូចជាប្រាសាទ
នៅកោះកែវ " ស.វ. ទី ១០ គ.ស. " ជាដើម ។

វាមិនកម្រើនអនុវត្តប្តង់យកប្រាសាទធំជាមេនៅលើទីមីរាបស្មើ ដែល
អនុញ្ញាតអោយសំណង់ អាចពង្រីក សាលវែងៗ នៃ មណ្ឌលមួយ និង ក៏ផែនដី

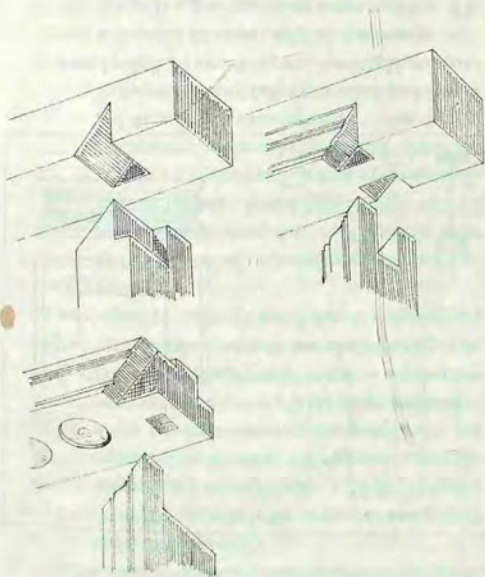

វិធីភ្ជាប់ លេច - លេចដូច ក្នុងសំណង់
សម័យអង្គរ

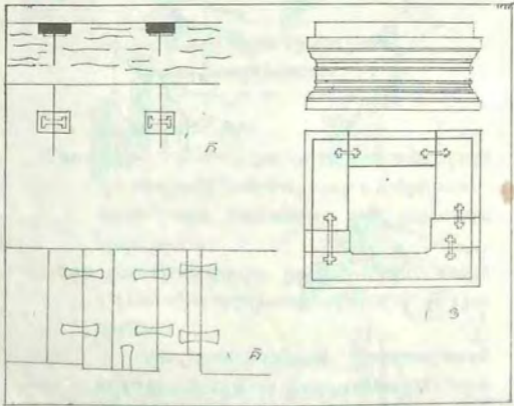

- វិធីភ្ជាប់ថ្នលាមធ្វើធូត្តិ - ក. ប្រាសាទបាសង : ស.វ.ទី ៨
 ខ. ប្រាសាទព្រៃបូម : ស.វ.ទី ១០
 គ. ប្រាសាទជួរចូន : ស.វ.ទី ១១

ត្រៀមហើយធំៗ នៅជុំវិញប្រាសាទធំ ពិសេសទី សំរាប់ការកសាងប្រាសាទ - ភ្នំ ដូច
ជា ប្រាសាទបានឯង ប្រែរួច តាវែវ " លើកលែង ប្រាសាទធំនៅកោះកែវ " ។

២.៣.៣. ប្លង់បញ្ចូលគ្នា " ប្លង់ ២.៣.១. បូកប្លង់ ២.៣.២. " ប្លង់នេះចាប់អនុវត្តពិសេស៧១១ ។
មួយហេតុផែននាំអោយស្ថាបនិកបូកប្លង់ទាំងពីរនេះ បញ្ចូលគ្នា គឺកម្រិតលិចត្រួតត្រា
សិល្បៈមួយស្របស្រួលរវាងប្លង់ទាំងពីរនេះ កាន់ប្រាសាទ : ប្រាសាទខ្លាសែនកែវ
ប្រាសាទបឹងពោធិ៍ " បន្ថែមប្រឈរត្រៀម " ប្រាសាទអង្គរវត្ត " ផ្លូវត្រួតខាងលើ
ប្រវែង ៥៥២ ម. " ឬ មួយសំរាប់ជាអធ្យោបាយទប់ទល់ ល្បឿនទំលេចសម្រួល ក្នុង
ករណីមានសង្គ្រាមវាយលុក " ទ្រកតែមួយហើយត្រូវក្នុងកាត់តូដីធំ : អង្គរវត្ត " ។
បច្ចេកទេសនេះអាចប្រៀបបានទៅនឹងស្ថាន - លើកចុះឡើងបានរបស់ សាត្វធំៗ
ដែល ឆេកសាងឡើងនៅក្នុងប្រជុំមសម័យរបស់ប្រជាជនអឺរ៉ុបច្រើនដែរ ។

២.៤. ការវិវត្តន៍របស់ប្រាសាទ ...

២.៤.១. ការវិវត្តន៍ប្លង់ ... នៅក្នុងករណីក្បាច់អិចស្ត្រែកបុរាណវិទ្យា មុខាណ្ឌទូទៅត្រូវដឹងលើ
ការវិវត្តន៍នៃសមាសធាតុសំណង់ ពិសេស សសរចញ្ឆោត ទ្វារបង្អួចមានចិរិង ឬ ច្រាន
ប្រហាក់ប្រហែលគ្នានឹងការវិវត្តន៍របស់ប្លង់ប្រាសាទដែរ ។ យើងបានពិចារណា
បន្ថែមតាមជំនាញនេះដោយលើកយកការប្រៀបធៀបប្លង់ប្លង់តាមសរសៃត្រូវមួយៗចាប់
គាំងអំពី សម័យមុនអង្គររហូតមកដល់សម័យចោះបង់ចោលទីក្រុងអង្គរ។ យើង
ឃើញថាក្នុងរចនាបថនីមួយៗមានប្រាសាទត្រៀមណាស់ ដែលជូនការកសាងឡើង
តាមទំរង់ត្រៀមខ្លី ឬ ដួលការរក្សាទុកផ្លូវចាស់ ។ ប៉ុន្តែយើងសិក្សានៅទីនេះ គឺ
ស្រង់យកតែប្រាសាទធំរូណាមួយតូច ឬ ធំ ដែលធំណាងអោយការកសាងឃើញថ្មីរបស់
សិល្បករ ស្ថាបត្យករ និង វាចនិក ។

នៅក្នុងស្ថាបត្យកម្ម កូនសម័យអង្គររុងរឿង ស្ថាបត្យករបានត្រួសត្រាយប្លង់ធំនួន ៣ ជាមួយ
គ្នា។ ជំពូងឡើយ សំណង់មានប្លង់ការប បន្ទាប់មកយកប្លង់ការប បកត្តិវាច់ជាមួយបន្ទប់ខាងមុខដៃ
នាំមកវាយមានជំនិតប្លង់រាង តតុកោណកែង ហើយនៅខាងចុងសម័យអង្គរ គេក៏បានរកឃើញ
ប្លង់តតុកោណកែងតែប្លង់ ។ នាខាងចុងនៃសតវត្សទី ៩ " ៨៨១ " គេបានចោះបង់ចោលប្លង់តតុកោណ

កែង ហើយយកបង្កំការពេកវិញ ។ នាសតវត្សទី ១០ តើត្រូវប្រឌិតបង្កំការពេកវិញតាមអោយមានរាងជា
 ការពេកវិញដោយលំអក្សាន់សារពើស្ដេច តាមរយៈ " ប្រាសាទ បក្សីតាំក្រុង " ។ នាពាក់កណ្ដាលទី ២ នៃ
 សតវត្សទី ១០ ស្ថាបនិកបានបង្កើតបង្កំចូលបែបទៀតក្នុងន័យបន្ថែមទៀតប្រាសាទ រៀបរយសំរាប់លំអ
 ផ្នែកសោភ័ណ រៀបរយទៀតជាសេចក្ដីតម្រូវការរបស់ប្រជាជន " ដាក់បន្ថែមប្រាសាទគ្រឹះ " ។ នោះគឺ
 បង្កំការព បន្ថែមលើមុខ ហើយនិងសាងវែងរាងតុកោណកែងចូលខាងមុខហៅថា បណ្ដុប
 "ក្រុមភោគដៃ" ។ នៅដើមសតវត្សទី ១១ ជាងសំណង់បានរីករាលដាល បន្ថែមលើមុខ
 ដែលជាជំនួយសំរាប់អោយនិកឃើញដល់បង្កំ ភាគទាប នាសតវត្សខាងក្រោយ " ប្រាសាទ
 តាតៃ " ។ ក្នុងសតវត្សដែលនេះ គេបានតែបង្កំភាគទាបបន្ថែមលើខាងមុខ " ប្រាសាទព្រះវិហារ " ។
 បន្ទាប់មកបង្កំភាគទាបបន្ថែមលើមុខ ហើយនិងសាងតុកោណកែងចូលពីខាងមុខ "ប្រាសាទវត្តភ្នំភ្នំ" ។
 នាសតវត្សទី ១២ ស្ថាបនិកបានប្រឌិត បង្កំការពេកវិញ រាងសា បន្ថែមលើពីមុខហើយគ
 ភ្ជាប់សាងតុកោណកែងចូលទៀត " ប្រាសាទបន្ទាយសំរែ " ។ នៅខាងដើមសតវត្សទី ១៣ គេ
 ជ្រើសយកបង្កំភាគទាបបន្ថែមបន្តដោយបង្កំរាង ៤ " រាងមុខកែង " ហើយនិងសាងតុកោណកែង
 " ប្រាសាទព្រះស្វាយ : ព្រះខ័ន កំពង់ស្វាយ " ។ ក្នុងរជ្ជកាលជ័យវរ្ម័នទី ៧ ក្នុងសតវត្សទី ១៣ ដែលបង្កំ
 មួយទៀតបានប្រសើរឡើង : បង្កំរាងចូល - តែកងកាំ ៨ បំពង់បង្កំបង្កំរាងសំរាប់ដំកល់ទ្រូ - ស្ដេច
 បដិមា " ប្រាសាទបាយ័ន " ។

ប្រជាជន កម្ពុជានាសតវត្សទី ១៣ នេះបានកសាងប្រាសាទ ជាលំដាប់ឡើង ដើម្បីឧទ្ទិស
 ចំពោះព្រះ សាសនាបរមាមាត ដែលបានត្រឡប់មកក្នុងប្រទេស ព្រះនាម លោកេស្វរៈ ជាទីសក្ការៈ ។
 អាស្រ័យដោយប្រាសាទនេះ តំណាងអោយប្រទេសសាសនា យើងជាអ្នកសិក្សាបានចាប់ផ្ដើមទៅ
 ផងរាងបង្កំចូលរបស់ប្រាសាទតំណាងដែលបានតែកង ៨ កាំ ដែលបង្ហាញប្រាប់អំពី អដ្ឋក្រឹតបត្ត
 " ដូចខាង ៨ ដើម្បីឈប់ឧទ្ទិស ដែលបានតែងនៅក្នុងអរិយសត្វខាង ៤ នោះពិតប្រាកដណាស់ ។ ដូចខាង
 ត្រូវពីនោះគឺ ១ - សម្មាសម្ពុទ្ធ ២ - សម្មាសង្ឃ ៣ - សម្មាសាសនា ៤ - សម្មាសម្មាស ៥ - សម្មាសាសនា ៦ -
 សម្មាសាសនា ៧ - សម្មាសាសនា ៨ " ។ ដូច្នេះប្រាសាទតំណាងដែលមានវែងមួយតែក
 ង ៨ កាំនេះមានអ្វីក្រៅពីការបង្ហាញពីមតិយុត្តិធម៌ក្នុងប្រទេសនោះទេ ។

សរុបមកវិញយើងឃើញថា វិសិ/ត្រូវកែប្រែ ប្រាសាទតាំងពី សតវត្សទី ១ មកដល់សតវត្ស

១៧ - ការបំបែកប្រាសាទ : ការបំបែកប្រាសាទ (Les Edisons du Sout) រវាងប្រាសាទ
 រាជធានី ១៧៧៧ - ១៧៧៧ - ១៧៧៧ ។

ទី ១៣ មានដូចខាងដូច្នោះ :

ការេ ==> ធាតុកោណកែង អនុអង្គ ==> ការេ ធាតុកោណកែង " ស.វ.១១ " ==> តាកបាទ
 " ស.វ.១១ " ==> តាកបាទ + ធាតុកោណកែង " ស.វ.១១ " ការេ " មានសារពើស្ងួត " +
 ធាតុកោណកែង " ស.វ. ១២ " ==> តាកបាទ + បន្ទប់ប្រុង + ធាតុកោណកែង
 " ស.វ.១៣ " ==> ប្រុងប្រយ័ត្ន " ១៣ " ។

២.៤.២. ការវិវត្តន៍នៃសមាសធាតុសំខាន់ៗរបស់វិមាន :

- ផ្ទៃទ្វារ

ការសិក្សាអំពី ការវិវត្តន៍របស់ផ្ទៃទ្វារ មានសារសំខាន់ក្នុងការសិក្សាអំពីវិធានរបស់
 ប្រាសាទ ។ អ្នកសិក្សាស្រាវជ្រាវ បុរាណវិទូបានចោលទឹកខ្មៅច្រើនណាស់ ដើម្បីរកសច្ចៈភាពក្នុងការ
 កំណត់លក្ខណៈសំខាន់ៗរបស់ផ្ទៃទ្វារនៅក្នុងវិធានរបស់វិមាន ។^{១៥} យើងមានបំណងលើកឡើងនៅក្នុង
 ស្នាដៃនេះ ខ្លឹមសារនៃប្រធានខ្មែរ ដែលភាគខាងលើរបស់វិមាន អង្គរបានទទួលបាននូវច្បាប់ដ៏ឆ្លាត
 ហើយជាបន្តបន្ទាប់មកបានបោះបង់ចោលអ្វីដែលជាបរទេស ដើម្បីច្រើនឡើយ ដោយទៅ
 ជារបស់ខ្មែរសុទ្ធសាធ ។ យើងបានអោយសារសំខាន់ទៅលើផ្ទៃដោយទាក់ទងដល់គោលដៅ
 ជាតិ សំរាប់សំគាល់ដ្ឋាន ដំនិត និង អត្ថិភាពសង្គម ដូចជាគោលដៅនៃបច្ចុប្បន្នសុទ្ធនេះដែរ ។
 ការសិក្សាលើការវិវត្តន៍នេះ គឺ សំរាប់ទៅលើទស្សនៈប្រយោជន៍ ខ្មែរខ្មែរ ការទ្រទ្រង់
 និងយល់ថា : " គេរឹករឹតតែក្រៃលែងជាអ្នកជីវិតនោះមេ ក៏ប៉ុន្តែគេអាចក្លាយទៅជាធម្មជាតិ " ^{១៦} រីឯ
 ប្រធានខ្មែរ ដែលបានរឹកតែរឹតនៅក្នុងប្រវត្តិសាស្ត្រ ក៏អាស្រ័យដោយការខំប្រឹងប្រែង ចង្អុលទុក
 ពីចំណើនខ្លួនឯង សន្សំមរតិសោធន៍វេទនាដ៏រុងរឿង តាមរយៈទូនក្នុងស្រុក និងទូនអំពីនាយសមុទ្រដែរ ។
 ទស្សនៈនេះបានបញ្ចេញស្នាដៃដ៏ស្រស់ស្អាតទៅលើស្នាដៃគ្រប់ផ្នែកនៃវិធានសំខាន់ៗរបស់វិមាន
 រហូតមកដល់សម័យប្រាសាទ ។

^{១៥} សូមអានសៀវភៅ : " ការវិវត្តន៍របស់ផ្ទៃទ្វារ " ការបោះពុម្ពផ្សាយរបស់ស៊ុយ (Les Editions du seuil)
 របស់អង្គការស៊ុយ វ៉ាន់តូរ៉ា កាណាដា ចំណុច ១២៥ ចោលឧបករណ៍ ១៩៦៧ ។
^{១៦} ឧបករណ៍ស៊ុយ វ៉ាន់តូរ៉ា កាណាដា ៧៧៧ , ៩ ចំណុច ២៥១ ... គ្រប់ដំណើរការ - ស៊ុយត្រា ចំណុច ១ ចំណុច ១
 អង្គការស៊ុយ វ៉ាន់តូរ៉ា ១៩៦១ ។
^{១៧} វ៉ាន់តូរ៉ា ចំណុច ១២៥ ចំណុច ១២៥ - ចំណុច ៧ ។

២.៤.២.១. ក្នុងសម័យ ចិន - ឡា - :

យើងបានពិនិត្យថា ចរន្តវប្បធម៌បរទេសបានជក់ជាប់នៅឡើយក្នុងបេសិករបស់ប្រជាជនខ្មែរ ។ ក្បាច់រចនានានា ទាំងរូបបដិមា ទាំងសមាសធាតុសំណង់នៃទ្រៀម បានអោយដឹងអំពីចំនាក់ចំនងរវាងខ្មែរ និង ឥណ្ឌា ។ នៅលើទ្វារចូលទៅកាន់ប្រាសាទ នៅប្រទេស ភូមា " ផ្តែរទ្វារ " និងនៅប្រទេសឥណ្ឌា គេបានឃើញបច្ចេកសិក្សាមក ប្រហាក់ប្រហែលគ្នា ។ អាស្រ័យដោយការវិវត្តន៍អំពីទស្សនៈ ខ្មែរបានត្រូវប្រឌិតគ្រឿងធានរបស់ខ្លួនដោយឡែកពោលគឺ ប្រឌិតរូបនាគរូបគុដសិប្បិយ និង រឿង ទេវកថា ជាជំនួសរូបមក ហើយនិងយោធន៍ទង្កា តាមបែបឥណ្ឌា ។ បន្តិចម្តងៗ សិល្បករខ្មែរបានយោងទៅរកការចម្លែកៗនៅក្នុងសតវត្សទី ៧ " សម័យព្រៃភ្លេង " ។ ក្នុងសម័យព្រៃភ្លេង សិល្បករមានចំណងច្បាប់បំបាត់ចោលរូបសត្វអំពីផ្តែរទ្វារ ហើយវាបានត្រូវបន្តរូបនាគរូបមាយមានសារៈសំខាន់ឡើងនៅក្នុងផ្តែរទ្វារសម្លាង ក៏ដូចនៅចំកណ្តាលផ្តែររបស់ផ្តែរទាំងអស់ ។

២.៤.២.២. នៅដើមសតវត្សទី ៨ " ពេល គ.ស "

និទ្ទាភាពមួយបានកើតឡើង ។ នោះគឺការត្រូវ ប្រឌិតទៅរកនោម ផ្តែរទ្វារដោយសន្លឹក និងទងឃើទាំងស្រុង ។ នេះជាការវិលទៅរកការអោយសារៈសំខាន់ទៅរកចម្លែកៗដែលត្រូវទ្រង់អត្ថិភាពសង្គម ។

២.៤.២.៣. នៅសតវត្សទី ៨ : សម័យបកដង់របស់ជ័យវរ្ម័នទី ២ ដែលបានកសាងទីក្រុងថ្មីនៅ

នាទីភ្នំបេត្របុរាណី ។ ក្នុងសម័យនេះ សិល្បករបានបែរមករកការបូកបញ្ចូលគ្នារបស់សិល្បៈជាតិ និងសិល្បៈរបស់ប្រជាជាតិក្រៅនេះរវាងអាឌេលីនេះ ដើម្បីបង្កើតសិល្បៈរបស់ជាតិខ្មែរសំបូរហែម ។ គឺដែលមានតាំងអំពីនោមផល់ប្តូរព្រៃភ្លេង ព្រៃភ្លេង និងតំបន់ព្រះ បានយកមកបញ្ចូលក្នុងក្បាច់រចនារបស់សម័យនេះ ។ ប៉ុន្តែគំនិតចម្លែកខាងលើរបស់ផ្តែរ ដោយក្បាច់ហៀងមួយដួរ ហើយនិងគ្រូបករក្សាមួយដួរជាពហុកេរ្តិ៍មួយទៀត ។ គំនិតធំ គឺ បន្តរូបនាគរូបចម្លែកៗឃើញរុក្ខជាតិ និងសត្វ ហើយនិងឈរក្នុងរាង ដែលតំណាងអោយ " អមតៈ " សំរាប់ទ្រទ្រង់អត្ថិភាពរបស់សង្គមខ្មែរ និងពលជាតិ ។

នៅក្នុងសម័យខាងដើមសតវត្សទី ៨ នេះ បន្តិចម្តងៗរបស់ប្រទេសភូមា ខិតខំខ្លាំងណាស់ក្នុងការពិព័រណ៍ការត្រួតត្រារបស់(កោះផ្ទា) ហើយនិងការប្រឹងប្រែងដើម្បីបង្រួបបង្រួមជាតិ ចំពោះ



កម្លាំងអោយកងទ័ពជាតិ ហើយនិងការរកទីតាំងដាច់ឈប់ដើម្បីច្រើកសិកម្ម ។ ក្នុងន័យនេះឯងហើយ ទើបបានសិល្បករខ្មែរជំនាន់នោះបានបង្ហាញបកាពោលខាងលើនេះ តាមរយៈក្បាច់ត្រួតបកស្រាយ និងក្បាច់ផ្កា ព្រលឹមមួយជួរខាងលើ ដើម្បីជានិមិត្តរូបរបស់កងកំលាំងទ័ព កំលាំងទ្រព្យសម្បត្តិជាតិ ហើយនិងរបស់សង្គមកសិកម្ម ។ ទោះនៅក្នុងព្រហ្មនិយម ក៏ដូចជាក្នុងព្រហ្មនិយមដែរ ផ្កាឈូកតំណាង អោយចក្រវាឡ ហើយទាំងដើម ទាំងផ្កាក៏តំណាងអោយទឹកដែរ^{២១} ។ ដូច្នេះសម្តែងប្រយោជន៍ផ្កាឈូក នៅទីនេះគឺ កសិកម្ម អំព ទ្រព្យសម្បត្តិ រោងចក្រជាតិជាដើមនោះ គឺស្ថិតនៅលើចក្រវាឡរបស់កម្ពុជា នោះឯង ។

២.៤.២.៤. នៅក្នុងសតវត្សទី ៥ * សម័យព្រះនោ និង បាខែង * សិល្បករក្បាច់គំនិតចម្រើនរបស់ សម័យខ្មែរចូលនេះ ។ សិល្បករព្រឹត្តិកម្មរង្សាយ “ តំណាងអមតៈ ” នៅជាព្រលឹងដៃយ ហើយ ទ្រទ្រង់សង្គមខ្មែរ និងខ្លាត់ធម្មជាតិធើព្រមរម្យរាង ។ អនុស្សាបរបស់កសិកម្ម រកធ្វើជាចក្រវា ឈរដើម្បីបំបើក្នុងជីវភាព ។ រួចទៅព្រលឹងមួយជួរទំនងជាបង្ហាញប្រាប់អារម្មណ៍អរ ឬ ស្វាមរមី ចំពោះដើមនេះ ។ ត្រកូកផ្កាឈូក ផ្កាមួយជួរ ឬ ពីរ ជួរខាងលើ និងខាង ក្រោមប្រាប់នូវ ការទ្រទ្រង់របស់កំលាំងទ័ព ហើយនិងកំលាំងសេដ្ឋកិច្ច ។

គំនិតមួយក្នុងនោះបង្ហាញពីការនេះគឺក្បាច់ក្បាច់ត្រួតបកស្រាយមួយជួរ ពីរជួរគឺសម្រាប់អំពី កំលាំង ការការពារជាតិរឹងមាំ ហើយក៏ប្រាប់អំពីភាពរបស់សង្គមដែលជាសម័យវិភិតភ័យលំដាប់ខាង កសិកម្ម ដោយប្រព័ន្ធបង្ហាញនៃនោះផងដែរ ។

២.៤.២.៥. លើសសតវត្សទី ១១ សិល្បកររោងគំនិតក្បាច់ត្រួតបកស្រាយ ចំបាត់ទោយជន ក៏ប៉ុន្តែ ក៏បានចង្អុល គំនិតថ្មីផ្សេងដោយអោយសារសំខាន់នៅលើចក្រវាឡរបស់ខ្មែរ ។ សិល្បៈសម័យនេះ គឺពិតជា បានក្លាយបញ្ចាំងរំពឹងសង្គមខ្មែរដែលប្រែប្រួលរាងកាយសង្គមខ្មែរ ។ តាមរយៈផ្ទៃទ្វារសម័យ កោះសៃ លើងលើព្រៃទា គេបានក្បាច់ក្បាច់អោយដើម្បីផ្តល់របស់ប្រជាជនដែលស្ថិតនៅក្នុង រចនាសម្ព័ន្ធកំលាំង ។ ក៏ប៉ុន្តែ បានកាត់ផ្តាច់ធើព្រមរម្យយ៉ាងស្រឡះ រវាងសង្គមចម្រើនក្នុងសម័យ បាខែង ។ ធើប្រមូលចំបាត់ក្បាច់ត្រួតបកស្រាយ * តំណាងនិព * ធើព្រម ។ ប្រជាជន * ទេពប្រមណ្ឌ * មួយក្រុមបានស្វាមរមីចំពោះអំពើរបស់ខ្មែរ ទី ៤ ។ អនុស្សាបាន ប្រើប្រាស់កម្លាំងសន្ត ដើម្បីតំរូវធើព្រមរម្យជាតិ * ដីក្បាច់ ៣ * ដីស្រស់ចំប្រាង ។ ព្រឹត្តិការណ៍ប្រវត្តិសាស្ត្រ

២១ រចនាសម្ព័ន្ធស្ថិតិ - ឆ្នាំ ១៩៧៦ - ទំព័រ ៤១២



រូបលើ : ត្រូវទ្វាររចនាបច្ច័យវង់ - ដើមសតវត្សទី ១១ បង្ហាញឲ្យជានិច្ចប .



រូបក្រោម : ត្រូវទ្វារ រចនាបថ ៨ល្វេន - ពាក់កណ្តាល ស.វ ទី ១១ បង្ហាញឲ្យបន្តស្សនិករប .

ជាក់ស្តែងបានលាតត្រដាងកំពិហេតុការណ៍ដូចបានរៀបរាប់ខាងលើ ។

២.៤.២.៦. នរោត្តម ២ នៃសដក្សតិ ១០ " នេនាចផ្សែម និងចន្ទាយស្រី " កងបែកជាក់
គ្នារវាងក្រុមគ្រួសារបានចូលគ្រូក្នុងភូមិព្យ ហើយបាននាំគ្នាអភកសាងទីក្រុងអង្គរ សារជាថ្មី
ឡើងវិញ ។ រាល់ធនសិកាសង្ខេបនៅភ្នំពេញដែលហើយការក្សារក្សាបរិវេណសង្ក្រាន្តកំព្រាម
ក៏បានលេចចេញមក សារជាថ្មីឡើងវិញនៅលើច្បាប់ស្តែងទ្វារ ។ រាល់រូបអនុស្ស សត្វ សុទ្ធតែ
សំដែងអោយឃើញ ការក្រេកអរនិងសប្បាយរីករាយ ។ សត្វមក សត្វនាគក្សាយត្រើន ដែល
តំណាងអោយទិកសំរាប់អភកសិកថ្ម ក៏បានប្រាកដឡើងនៅក្នុងទ្វារនេះដែរ ។ ព្រាងអមតៈ
"រូបរាម" បានបង្កើតកងតែត្រើនឡើង ។ អនុស្សស្ថិតនៅជាអង្គសំលេងស្រី និងធម្មជាតិ ។
ក្នុងទ្វារចន្ទាយស្រី បង្កើតនិង "អនុស្ស" ជាអង្គសំលេង សត្វ ទឹក និង ក្រែង ដ៏ចម្រើក្សា ឆ្លងទៀត ។
កងកម្លាំងនៃបង្កើតនៃតែមាំឡើង ។

២.៤.២.៧. សតក្សតិ ១១ " សម័យឃ្នាំង និង បាពួន " ជាសម័យរក្សាបរិវេណសារព្យ ហើយនិងអោយ
តម្លៃទៅលើជីវិតអនុស្ស និងសង្គមរស់ស្រីភេទ ។ ច្បាប់លើស្តែងបានបង្ហាញ ភាវចន្ទយក្ស
ស្លេកស្លុះដោយស្លឹកឈើ និងរូបអនុស្ស មកត្រឹមក្នុងត្រែក្រូចព្យមតំអដោយសន្តិក និងទងឈើ។
លើស្តែងសម័យបាពួន គេឃើញមានការមកត្រួតត្រាជាក់លើអនុស្ស ស្តីពីជីវិតក្នុងគ្រួសារ
រកលំអរលើសរុបស្រ្តី ។ ទន្ទឹមនឹងនោះ គេក៏សង្កេតឃើញមានការនិយមធម្មជាតិដែរ : ច្បាប់សត្វ
ស្រុក ស្លឹក និងទងឈើ ហើយនិងសត្វស្នាម ។ ទំនិចបង្ហាញ កំពិហេតុវាងសេដ្ឋកិច្ច និង
កម្លាំងកងទ័ពនៃរក្សាមកដដែល ។

២.៤.២.៨. សតក្សតិ ១២ បានបង្កើតភាវ អនុស្សនិយម ដែលបានឡើងក្នុងសម័យបាពួន ។ ថ្វីឡើង
តែរឿងរ៉ាវទាំងនោះ ជារឿងអាតភ្នើ ឬ បដិវេសស្ត្រីព្រះសាសនាដាក់ដោយចុះ ក៏ប៉ុន្តែ វាចុះ
បញ្ចាំងអោយឃើញខ្សែជីវិតក្នុងសង្គម ព្រះវាម និង អតីតជាតិរបស់ព្រះវាមនាគ្នាមដែរ ។ ក្នុងទ្វារ
ក៏ដូចក្បាច់គ្រូឡោនទាមនៅអាណាចក្រសាមយោ សម័យអង្គរវត្ត បានអោយតម្លៃទៅលើអនុស្ស
និង វាសនាអនុស្ស អនុស្សនិងសង្គម អនុស្សនិងអាត្មាខ្លួន ។ សម័យនេះ គឺសង្គមធម៌ ហើយនិង
វត្សរ៍លើពេនធុល្យភាពនិងគ្នា ។ លើច្បាប់ស្តែង ក៏ឃើញឃើញមានភាពសុខុមាល្យ លើវិភា ក្នុង
ជំនឿ ហើយនិងភាវសម្រាយក្នុងជីវិត : ភ្នែងភ្នែង រំលោភសាស្ត្រ និងភោគធម៌ក្នុងសង្គម ។

ប៉ុន្តែសិល្បៈសម័យនេះ ត្រូវបានគេគិតជាមិនជោគជ័យនោះទេ ។ កម្លាំងទ័ពត្រូវបានគេយកជា
គំនិតធំ ហើយគ្លាក់នៅជួរខាងលើរបស់វ៉ែនតែតែប៉ុណ្ណោះ ។ វ៉ែនតែត្រូវបានបង្ហាញបង្ហាញ
ក្លាប់ដាច់រយកធម្មជាតិដោយត្រូវបានគេប្រើប្រាស់ ។

២.៤.២.៥. សតវត្សទី ១៣ គឺជាសម័យរុងរឿងចុងក្រោយរបស់អារ្យធម៌សង្គម ។ វ៉ែនតែត្រូវបានគេ
បង្ហាញមោឃឃើញការត្រូវបានប្រើប្រាស់ស្របចិត្ត ស្របចិត្តសម័យកាលប្រវត្តិសាស្ត្រ ដែលទទួលបានភាព
សាសនានាមហាយានដ៏ទៃទៀតរបស់ប្រទេសជាតិ ។ គួងការពារប្រៀបធៀបទៅនឹង
សម័យអង្គរវត្ត ទ្រង់ទ្រាយវ៉ែនតែត្រូវបានគេយកមកប្រើប្រាស់ប្រហាក់ប្រហែលគ្នាទៅនឹងសម័យនេះ ខុសប្លែកគ្នា
តែត្រូវបានរចនាប្រើប្រាស់ ។ វ៉ែនតែត្រូវបានរចនាប្រើប្រាស់ក្នុងប្រព័ន្ធសង្គមបានគិតណាស់ មិនដូចជាភ្នំ
វិស័យស្នាដៃអង្គរ និង ចម្រើនសិល្បៈនេះ ។ គឺជាគំនិតបង្កឱ្យមានគំនិតដោយរាងសំបុត្រ
លេចម្យ៉ាងកាន់តែច្រើនឡើង ។

...ជាធម្មតា វប្បធម៌របស់ប្រទេសមួយតែងតែមាន វប្បធម៌ពីរ : វប្បធម៌ក្នុងចង្កោរអ្នកប្រាជ្ញ និង
វប្បធម៌របស់ប្រជាជន ។

ក៏ប៉ុន្តែ គំនិតបង្កឱ្យនិយម ដែលធ្វើឱ្យគេមិនបានប្រាកដក្នុងសតិកិច្ចភាព ដូចជា
ប្រព័ន្ធមួយ ឯតួអង្គរក្លែងនៃគោតិបិស្ណុបនេះត្រូវបានបង្កើតឱ្យដល់ប្រជាជនខ្មែរដដែរ ។ តួអង្គរក្លែងឱ្យ
នៅលើផ្ទៃដែលស្ថិតនៅក្នុងលក្ខណៈគោតិបិស្ណុបនេះគឺជា "វ៉ែនតែត្រូវបានប្រើប្រាស់ និង បង្កើនគំនិត" ។
ជាទូទៅយើងបានជឿនិយមមួយថា សិល្បករបានបង្កើត គំនិតសិល្បៈប្រើប្រាស់ស្រុក មួយដែលមាន
តម្លៃ ថែម អរូបិកត្រូវបានបង្កើតដល់គោលការណ៍ "សុំ" ដែលស្ថិតនៅក្នុងប្រយោជន៍ "ការដំប្រើប្រាស់"
(la simplification) នៃគ្រឿងសាមញ្ញរបស់សិល្បៈ ។ ក្នុងកាលវ៉ែនតែត្រូវបានគេប្រើប្រាស់របស់
រចនាប្រើប្រាស់ គេឃើញបាក់បែកជាច្រើនដល់គោលការណ៍គំនិតសិល្បៈ ហើយគោលការណ៍របស់សម្បត្តិមាណ
និង សមត្ថភាពយើងទៀងទាត់ដដែល ។

អង្គការ វប្បធម៌ប្រជាជន ច្រើនឡើង និង ថ្ងៃ ។



រូបលើ : ផ្តែម្លាអនាមថង្គរក្តិ - ស.វ.ទី ១២ បង្ហាញ តំនិតមនុស្សនិយម -
និងសាមសំខាន់ក្រែកយាតា .



រូបក្រោម : ផ្តែម្លាប្រាសាទធម្មារក្តិ - អនាមថបាវ៉ាង - ដើមស.វ.ទី ១៣ .

ជំពូក ២

សារៈសំខាន់របស់ប្រាសាទខ្មែរ

III - កម្មវិធីរបស់ប្រាសាទ -

ទោះបីប្រាសាទខ្មែរដែលបានសង់ឡើងតាមសិល្បៈមួយស្របតាមវិធីសាស្ត្រនិយមនិយម ដែលគាត់ធ្លាត់ សិល្បៈអំពីតថវិទ្យានោះក៏ដោយចុះ ក៏ប៉ុន្តែ រុបរួមខ្មែរ តែងបើចេញមកតាំង គ្រឿងដំបូងគេអំពីជីវិតនៅក្នុងនិមិត្តភាពសិល្បៈរបស់គាត់ជាធរមាន ។ គាត់តែងចេញចំនិតអនុស្ស និយមនៃពិក្រាយរាល់ទំរង់សិល្បៈ ។ តាំងពីបញ្ចេញសតវត្សខាងលើមករហូតមកដល់សតវត្សទី ១៣ ប្រាសាទខ្មែរក៏សាងឡើងរាប់បំប៉នតែងប្រយោជន៍អនុស្ស និងសង្គមអនុស្សតែប៉ុណ្ណោះ ។ ចំនិតនេះនឹងវាចុះត្រឡប់អំពីសិល្បៈមួយស្របតាមវិធីសាស្ត្រអនោតនិយម ដែលធ្លាត់សិល្បៈអំពីតថវិទ្យា ព្រោះវាបើចេញមកបើក្រាមតាំងគ្រឿងដំបូងគេនៅក្នុងនិមិត្តភាពសិល្បៈសោះឡើយ ប៉ុន្តែវាជា ក្រាមស្វែងឡើងអំពីប្រធានអនុស្ស ជាការចូលប្រើទៅក្នុងអនុមតិសាម ឬ ជាការបង្កើតឡើងនូវ គោលការណ៍អនោតនិយមសង្គមសាស្ត្រ ។ ក្រាមស្វែងសិល្បៈអំពីតថវិទ្យា ជាចំនិតប្រយោជន៍ របស់សិល្បៈមួយស្របតាមវិធីសាស្ត្ររបស់ ប្រៀប ដែលអះអាងថា : " សិល្បៈគឺស្នើរតែស្លូតគ្នាដោយសិល្បៈគឺ គ្មានបំណងអ្វីផ្សេងក្រៅពីការស្រឡាញ់ស្រឡាត់ ... សិល្បៈពិនិត្យខិតខំស្វែងយល់ទាត់តែសោះ ... " ផ្ទុយទៅនឹងចំនិតខាងលើ សិល្បៈខ្មែរបានធ្វើ អោយអ្នកបើចេញប្រាសាទរបស់ខ្មែរបើចេញថា ជាការកើត ឡើងអំពីចេញមករបស់អនុស្ស អំពីការពិតខ្មែរ ។ តាំងពីការដំបូងដែលធ្វើអាទិទេពក្លាយមក ជាអនុស្ស " អាទិទេពក្លាយ " អាទិទេពខាងលើនៃសតវត្សទី ៥ " សម័យស្នូលបែរ " នោះមក ស្នូលនិក សិល្បៈក៏បានចាប់ផ្តើម អនុស្សនិយមពាក់កណ្តាលទៅក្នុងរចនាសម្ព័ន្ធជាទី របស់អាទិទេពក្រដែល វាផ្តួចស្រឡប់អំពីប្រាសាទនានា របៀបសេសសំណាដែលសំរាប់តែចូលជាដំបូងទៅតែប៉ុណ្ណោះ ។

សិល្បៈគឺការចុះចេញពីចិត្តជាដំបូងនៅជីវិតខ្មែរ ក្រោយដោយអនុស្សបង្កើតចុះ និងអារម្មណ៍ ប្តី ។

៣.១.- គម្លៃខាងនិរិទ្ធក្នុងប្រទេស - ស្នាដៃសិល្បៈទាំងឡាយទោះនៅក្នុងបដិបាសិល្បៈ នៅក្នុងការ
 តូចតែងលំអ រោង ឬ នៅក្នុងស្នាមរតនៈ ។ ល ។ តែងចេញកម្រិតប្រាក់ប្រាក់កើតដោយឆ្លងតាមរយៈ
 និរិទ្ធក្នុងបដិបាសិល្បៈ ។ ចាប់តាំងពីសម័យ ចិនឡា រហូតដល់ចុងសម័យអង្គរ សិល្បៈក្រចក្រស្រាវជ្រាវនិរិទ្ធក្នុង
 ស្រមនិងក្រិក្ខិក្រមសង្គមដាច់ពីរបស់ខ្លួនជានិទ្ធា ។ ដូច្នេះសុទ្ធសិទ្ធិក្នុងផែនការពេលវេលាបានប្រែប្រួលអំពី
 សិល្បៈរបស់ខ្មែរក្រសួង និងស្វែង យល់របៀបរបបរបស់នៅ និងទំនៀមទម្លាប់របស់សង្គមខ្មែរ
 ពុំនោះសោត គេអាចនិយាយបានថា " ហើយដើម្បីយើងតែឃើញ្នោះ " ។ ធន្នសិល្បៈរាវដែល ជាប្រភព
 នៃសិល្បៈខ្មែរចក្រស្រាវជ្រាវ : សិល្បៈដែលត្រូវបានប្រើប្រាស់ក្នុងការប្រើប្រាស់ និងសិល្បៈរបស់ប្រជាជន
 សុទ្ធសាធ ។ ប្រភពទាំងពីរនេះគ្នា បញ្ចាំងឯកភាពដូចគ្នា ធ្វើឱ្យគិតតែមានសុត្រិកភាពហើយនិងភាព
 គ្រោតគ្រាតផ្សេងគ្នានៅក្នុងសិល្បៈទាំងពីរនេះក៏ដោយ ។ និរិទ្ធក្នុងក្នុងសិល្បៈស្នាមរតនៈក្នុងប្រទេស
 ក្នុងស្រុក និងបដិបាសិល្បៈដោយ តែងមាន រដ្ឋបាលជានិទ្ធា ។ រដ្ឋបាលបង្ហាញពីជីវិត ជីវិតប្រឆាំងនឹង
 ធម្មជាតិ ជីវិតក្នុងធម្មជាតិ ហើយរដ្ឋបាលប្រើប្រាស់ប្រាក់ប្រាក់ ឯកភាពពីរដ្ឋបាលរបស់សម័យកាល ។

ក្នុងសុទ្ធសិល្បៈខាងលើ ប្រជាជនត្រូវស្រាវជ្រាវរបស់អនុស្សជាតិ អាចហើយឃើញសិល្បៈ
 ខ្មែរ តាមរយៈស្រព្រឹត្តិដោយខ្សែកវ៉ាតិច្នា ។ អ្នកមានទំនៀមសាសនា ហើយឃើញប្រាសាទបុរាណខ្មែរ
 មានគម្លៃ និរិទ្ធក្នុង " ភ្នំបេត " មួយដោយខ្សែក ។ អ្នកប្រាកដនិយម ហើយឃើញគម្លៃជីវិត និង
 ពលកម្មមួយដោយខ្សែកផ្សេងទៀត ។

នៅក្នុងរហូតពីរបស់សង្គមប្រជាជនដែលមានទីនៅជាប់ឈាម គេសង្កេតឃើញជា
 ប្រជាជនមានសិទ្ធិដាច់ពីខ្លួនឯងច្រើនជាងដើម្បីពិភពក្រៅ ។ រីឯប្រព័ន្ធភាសាស្ត្រគេស្រាវ
 អាចទេពហេតុឯកភាព និង កសិកម្ម គឺតែងត្រូវទៅនឹងប្រព័ន្ធ ។ ដូច្នេះហើយបាននៅក្នុង
 រឿងប្រោងដែលទាក់ទងទៅនឹងសម័យទេវតា ព្រះនាងលីយី ឬ សោភារនេសីតិពោលដោយខ្សែ
 ស្រឡាយខាងប្រព័ន្ធ ។ អ្នកនិទ្ទេសឃ្លោះ តួស សាត្រី^{១០១} បាននិទ្ទេសហើយឃើញហេតុការណ៍ ដូចខាង
 ក្រោមនេះ នៅក្នុងបណ្ណាដំបូង របស់សង្គមកសិកម្ម ផែនទៀត ។ ប្រជាជនដែលមានទីនៅជាប់ឈាម
 គឺ រោងរបស់ពួកគេ ជាប្រភពជាតិពូជសាសន៍ដែលសំដែងប្រាសាទដ៏ដ្ឋានដាច់គ្នា ហើយមិនឃើញ
 របស់អនុស្ស ។ វាជាភាពជាក់ស្តែងដោយ ហើយជាពិភពមួយផងដែរ កសិកម្មបាននាំអនុវត្តគម្លៃដ៏វែង
 ខ្លាំង អំពីនិរិទ្ធក្នុងនិយម អំពីបណ្ណាល័យ ហើយនិងបង្រៀមអង្គុនទោលីតួនាទីរបស់ស្ត្រីភេទ ហើយ

១០១: ជាតិវិទ្យាសាស្ត្រ: សម្បត្តិសង្គម ១៩៧១: ទំព័រ ៥៦

និងសារសំខាន់អំពើជំនឿលើទេវកថា របស់ព្រះធួន ។ អ្វីដែល គួរ សាត់ បាននិយាយនិវាដាក់ស្វែង នៅក្នុងសង្គមយើងនេះតែម្ដង ។ ឧទាហរណ៍ក្នុងបារម្ភរា រចនានេះរៀបរាប់តែអំពី ត្រកនៃជីវិត មនុស្ស និងធម្មជាតិ ក្នុងជំនឿលើ សិវៈ - ឧប៉ា គឺជាជំនឿលើកេរ្តិ៍ឈ្មោះ ក្នុងជំនឿលើ វិស្ណុ និងព្រះ ព្រហ្ម គឺមានន័យថា អោយតម្លៃទៅលើ " ទិក " ដែលជាប្រភពនៃជីវិត ក្នុងជំនឿលើព្រះអាទិត្យ ព្រះធួន ព្រះភិរុណ ព្រះធារណី ព្រះវាយោ ។ ល ។ នោះ គឺជាជំនឿទៅលើសមាសធាតុទាំងឡាយ ដែលជាកម្លាំងធ្វើសមាធារណ៍របស់បង្កើតបានជាសារីរាង របស់សត្វលោកនេះឯង ។

៣.២. កន្លែងសិល្បៈមន្ត្រីប្រយោជន៍

យោគនស្សនៈប្រាណដែលបានចារឹកទុកលើផ្ទាំងសិលាទៅទីក្រុងអង្គរធំ បានរៀបរាប់អំពី ទិវិត្តប្រយោជន៍ប្រាសាទជាលំដាប់សាសនា ដែលប្រៀបធៀបគំនែងអង្គរធំ ទៅនឹងជួរភ្នំ ដែលព័ទ្ធជុំវិញត្រាវាឡ ហើយនិងគូ ដែលព័ទ្ធជុំវិញត្រាវាឡទៅនឹងមហោសបុរៈ " កំពូលភ្នំឡើងខ្ពស់ ដប់បេយ ដ៏ចាត់ចែងវិសាលបុរៈ មានដំបូលបួតទៅដប់ពីរកន្លាតៈ ភ្នំដំបូងនេះ " ជ័យតិ " ហើយនិង សមុទ្រជ័យជំនះ " ជ័យសិទ្ធ " ទាំងនេះបានកសាងឡើងដោយជ័យវរ្ម័ន ទី ៧ ... ។ សេចក្ដីប្រៀបធៀប នេះ បានក្លាយជាប្រយោជន៍លើព្រះវិស្ណុដែលសង្គ្រោះជាជំនាន់នោះទទួលយកសំរាប់ជាគ្រឹ វិស័យក្នុងរាជការសាងសង់វិមាននានា ។ ដូច្នោះប្រាសាទជាលំដាប់ ទុកជូនភ្នំ " ភ្នំព្រះសុរេ " វិទ្យុ ព័ទ្ធជុំវិញទុកជូនជា បរមសមុទ្រ ។ អ្វីដែល នោះបើសេចក្ដីរៀបរាប់ក្នុងសិលាចារឹក ជួនពោលខាងលើ បានកំណត់និយមរបស់ប្រាសាទជាលំដាប់ដូចនេះ គឺដោយ ឃ្លាខាងលើបានពង្រាបព្រឹត្តិភាពប្រយោ ដែលចូលប្រយោជន៍ពីតំបន់កំពូលរបស់សង្គមខ្មែរ : នោះគឺជាការនិយមអ្វីដែលពិត រូបិយ ហើយនិងសារគ្រឹះវិះ ។ ក្នុងពាក្យជ័យតិ និង ជ័យសិទ្ធ យើងអាចដកយកបាននិយមសម្បត្តិ គឺជ័យវរ្ម័នទី ៧ ជាប្រយោជន៍ប្រយោជន៍ព្រះព្រះភិរុណ ដើម្បីចំរាប់យកភោជន៍អំពីកម្មជាតិ ដើម្បីកំណត់ អត្ថិភាពសង្គមខ្មែរយ៉ាងជាក់ស្ដែង ។ រូបចម្លាក់ លក្ខ និងទេវតានៅរាងស្រទន្តខ្មែរ បញ្ជាក់នូវអត្ថនិយម នេះ : ពស់នាគ ទិវិត្តប្រយោជន៍ គឺភ្នំ " គំណាងធម្មជាតិ " ដែលវិលទៅក្នុងទិកគូ របស់ទីក្រុងអង្គរធំរៀបរាប់បាននិងស្នាបរកោដ៍ដែលបញ្ជូនទឹកទៅក្នុងព្រៃឡើយ ព្រៃឡាយ រត់ខ្លាំងខ្លែង សំរាប់ទំលើបនាគឃី គឺជូន បិប្រយោជន៍ពីកម្មវិធី ។ ក្រៅពីពិត ប្រយោជន៍បានកសាង



រូតថិត សហការរេស័ ច.ឡូបប៉ានៈ ព្រះសារណាប៊ីន. កសាងក្នុងស.វ.ទី១៣ គឺ ១២០០ .គ.ស.។
 Photo cooperee de Bill Lobban បង្ហាញព្រះបន្ទូរទស្សនៈលោកិយសត្វៈ និងពុទ្ធសាសនា
 និយម ។ ព្រះសារណ៍ល្បីកសាងឡើងក្រោមកមរជីកនាំ
 រេស័ ដ៏ល្បីទី ៧ ។

ស្រុះទឹក អាងទឹកតូចធំ បារាយណ៍វត្តន្តតតកៈ បារាយណ៍ខាងកើត បារាយណ៍ខាងលិច ស្រះស្រង់ បារាយណ៍ប្រាសាទ ព្រះខ័ន ។ ល ។ ក្នុងពំណងបំរើផលប្រយោជន៍សង្គមភិក្ខុជីវភាពប្រចាំថ្ងៃ ក៏ដូចជាសំរាប់បំរើវុទ្ធប្រញូ សេដ្ឋកិច្ច ជាតិដែលមានប្តូរខ្លួនឆើវិស័យកសិកម្ម និង ធិញ្ញបេសក្ខ ដែលជាប្រពៃណីខ្មែរ តាំងពីមុនប្រវត្តិសាស្ត្រនោះមកម៉្លោះ ។ សំណង់ដទៃទៀតដែលយើងចាត់ទុកថាជាវិមានប្រវត្តិសាស្ត្រដែរ ហើយមានតម្លៃបំរើសង្គមមនុស្សពិតនោះ ក៏មានតម្លៃនៅឆើវិស័យសិលាសាស្ត្រប្រាសាទព្រះខ័ន : សិលាចារឹក ហៅថា " ព្រះមានភ្លើង " ។ គួររៀបរយនេះ គឺសាលាសំណាក់មានចំនួន ៥៧ នៅតាម គូរទៅកាន់ ក្រុងវិជ័យ ចំនួន ១៧ សង់នៅតាមគូរទៅព្រំព័ទ្ធនៅកាន់ ភីថៃ " ភូរាត - ប្រទេសដៃបុគ្គបុន្ទ " ហើយចំនួន ៤៤ នៅតាមគូរទៅព័ទ្ធនៅព្រំប្រទេស ។ គេកឃើញ ពូជនៅភ្នំដីសួរ ហើយទីនីមួយៗទៀត ស្ថិតនៅក្នុងការសិក្សានៅឡើយ ។ ទន្ទឹមទីនីមួយៗកសាងសាលាសំណាក់ គេក៏បានកសាងអគ្គិវារោង ចំនួន ១០២ ផងដែរទូទាំងស្រុកខ្មែរ អាស្រ័យដោយការលូតលាស់គូរវត្តនាគមន៍ដើមរោង ។

វិមានដ៏វាច្រើនទៀត ក៏មានរុករាយបំរើកន្លែងពេញតន្ត្រីរបស់ប្រជាជនដែរ ដូចជា វិមានសំរាប់ចម្រើន " អង្គរវត្ត បាខែង បន្ទាយសំរែ ។ ល ។ " វិមានសំរាប់សំដែង រចាំ ល្ខោន " " សាលាដ៏មានសេសសន្តច្រើនស្ថិតនៅក្នុងបរិវេណប្រាសាទ " វិមានសំរាប់បំរើការអប់រំ រៀនសូត្រ វិមានសំរាប់ដេញដូរអារម្មណ៍ វិមានអនុស្សាវរីយ៍ " សំរាប់លើកឧបកិរតុណ្ណដ៏ខ្ពង់ខ្ពស់ " ហើយទីនីមួយៗ វិមានសំរាប់ជំនាក់ " រឹង " នៅអង្គរធំ។

៣.៣.- កន្លែងសិល្បៈវប្បធម៌សាស្ត្រ

គ្រប់ទីកន្លែងសិល្បៈ ដែលប្រសូតិឃ្លៀងសំរាប់បំរើជីវភាពស្នេហាគឺ មុខងារសំខាន់នៃទំរង់សិល្បៈ គឺ បង្ហាញប្រាប់ខ្លឹមសារមូលដ្ឋាន គួររកឃើញបណ្តាញភាពនៃ បាតុភូតចាត់ស្តែងរបស់វត្ថុភាព ។ គំនិតសិល្បៈបុណ្យសាស្ត្រ ហើយទីនីមួយៗទៀតបង្កើតបានខ្លឹមសារមូលដ្ឋានដែលលាតត្រដាងដោយមនុស្សទឹកដីដើមស្រុកវិទា ភាសា ហើយទីនីមួយៗនោះអាចធានាបាននូវបណ្តាញភាពទាំងឡាយ ។

100- សិល្បៈ (សិល្បៈ) ដើម្បីប្រាប់បណ្តាញភាពនៃស្នេហា ។ លើក 1001 - 1009

| | | |
|----------------|------------------|---------------|
| | ១ - គំនិត | |
| | សិល្បា | |
| | រដ្ឋធម៌ | - ទស្សនវិចារ |
| | សាស្ត្រ | |
| ទំរង់ ចង្វាញ : | លាតត្រដាង | - ភាសា |
| ខ្លឹមសារ | ២ - វិទ្យានិពន្ធ | - ចំនោរពរម្តង |

យើងបានយល់ដឹងខ្លះៗហើយនៅក្នុងជំពូកខាងដើម ហើយនិងបានយល់ដឹងចង្រៃម នៅ ជំពូកខាងក្រោម អំពីរូបភាពរបស់ប្រាង្គប្រាសាទរបស់ខ្មែរយើង ។ គួងតាមរយៈនេះយើងត្រូវ ពិចារណាភកើយ អោយឃើញនូវគំនិតសិល្បារម្មណ៍សាស្ត្រ ដែលស្ថិតនៅខាងក្នុងនៃទំរង់ស្ថាបត្យកម្ម ដែលចាប់ផ្តើមកសាងឡើងតាំងពីពាក់កណ្តាលនៃសតវត្សទី ៥ " ពិសោធន៍នៅទាប " រហូតមោះដល់ ពានបរាសោធន៍ប្រើប្រាស់ទេសខ្ពស់ក្នុងសំណង់ ។ គំនិតតូចផ្តើមធ្វើអ្វីៗ ដែលជា សំភារៈ អោយទើបឡើងក្នុងជំហរត្រង់ ហើយបាញ់ឆ្ពោះទៅលើជានិច្ច ដែលអាចជាសញ្ញាណប្រាប់ អោយដឹងអំពីការវិវត្តន៍វិនិច្ឆ័យនៃលោកសម្ភារៈ ។ ទាំងក្នុងតម្លាក់សត្វតោ ឬនាគ ទាំងក្នុង កំពូលប្រាង្គប្រាសាទ គឺពានស្ថានរៀបរយទៅតាមលើសស្រួចចាប់ឆ្ពោះទៅរកសាសនាទាំងអស់ ។ ទស្សនវិចារនេះក៏ដឹងបានថាប្រជាជនខ្មែរពានទស្សនៈសម្ភារៈនិយម អនុស្សនិយមជានិច្ច ។ ម៉ាមនិក បានប្រកាន់យកអង្គកសាស្ត្រ ដើម្បីសាងសង នៅលើការកសាបប្បវាណ រវាងសំណង់ ហើយនិង ខ្សែចេញម៉ា កសាសបរាងខ្សែបន្ទាត់ផ្តុក និងខ្សែបន្ទាត់ចេញរ សមាពាត្រមតសំអារកទាំងមូល របស់ប្រាសាទ រតមនៃវិភិក្តក្នុងភាសាស្ត្រចែងហោជាងបន្ទាយស្រី រឺរតត្រេត្រាទស្សន៍ ហើយនិងវិធី សាងសង់កំពូលទាំង ៥ របស់សំណង់ធំៗតាមបែបធម៌វិទ្យាត្រឹមត្រូវ ។ អស្រ័យដោយធាតុអាកាស របស់ស្រុកទេស ដែលជាប្រទេសក្តៅ ការប្រើប្រាស់វិធីសំណង់ អោយពានប្រព័ន្ធស្រួចយកខ្យល់ "ទ្វប បង្ហូរច្រើន ដែរ" គឺជាការចាំបាច់ ហើយក៏ផ្តល់សោភ័ណមួយ ។ អាជីកំបាំងក្នុងសំណង់ក៏ដើម្បី មួយរបស់សិល្បករដែរ ។ ទស្សនិកជនពិរមានបានស្តាប់ ឬ ដឹងអ្វីដោយពិរបានដើរឈរតទល់អោយ បានសម្រស់សិទ្ធិក្នុងបរិវេណរបស់ប្រាង្គប្រាសាទ រហើយលើក្រុងនេះ ហើយមិនអាចពិរចង្វិចិត្ត

អោយដឹងត្រង់នោះទៀតបានទេ ឃើញត្រង់នេះហើយត្រូវតែឃើញត្រង់នោះទៀត ។ ការរនា
 ដោយក្បួនក្បាច់ផ្សេងៗ បានចង្រៃសំរស់ទៅលើសំណង់ថ្ម យោលទៅតាមពេលវេលាដល់ដំណើរ
 ព្រះអាទិត្យ ។ សំរស់ទាំងមូលរបស់ប្រាសាទ ដែលមាននៅទីកន្លែងការប្រើប្រាស់សម្ភារៈសំណង់
 “ឥដ្ឋ - ថ្មភក់ - ថ្មបាយក្រៀម” ប្រែប្រួលទៅតាមពេលវេលា ។ ព្រលឹមមានសំរស់ផ្សេង ថ្លៃត្រង់ល្អ
 មួយថែម ល្អាចល្អដោយឡែក ពេលយប់រាត្រី គ្មានពន្លឺដូងខែល្អខុសគ្នា ។ ប្រសិនបើទស្សនិជនរើល
 ក្បាច់ចម្លាក់ក្នុងប្រាសាទក្នុងវេលាយប់ដោយ ពន្លឺភ្លឺចន្លោះ នោះគេនឹងឃើញល្អមួយថែមទៀត ។
 ប្រសិនបើមើមច្បាប់រួចរាល់នេះ គេប្រើវិញ អគ្គិសនីកម្លាំងច្រើន រ៉ាំរ៉ៃសំរាប់ចេញរាំង ដោយប្រើល្បែង
 “ ស្រមោល និងពន្លឺ ” នោះ គេឃើញប្រាង្គប្រាសាទ “ ពិសេសអង្គរវត្ត ” ហាក់អណ្តែតនៅក្នុងថ្លៃ
 អាកាសវេលាស័ ប្រៀបបួលទៅនឹងវិមានវង់ស្លឹកក្នុងភ្លឺស្រពៃ ។

សត្វចម្រី ត្រូវផ្តិតទៅលើលក្ខណៈសម្បត្តិប្រវត្តិសាស្ត្រជាក់លាក់តាមទីកន្លែង និងពេល
 វេលាទីប្រយោ ។

៣.៤. សញ្ញាណសាមគ្គី - ការប្រឌូបប្រឌូប ភ្នំចំរើស្ថាបក្សកម្ម

ចាំងពីភាគខាងដើមនៃត្រីស្នូសករាជ សាសនាចំពីរបានចូលមកដល់ប្រទេសកម្ពុជារួចជា
 ព្រលឹម ៖ ព្រហ្មញ្ញសាសនា និង ពុទ្ធសាសនា ។ សាសនាទាំងពីរនេះ តែងរស់នៅជាមួយគ្នាបញ្ចូល
 ទោះប្រជាជន កម្ពុជាប្រកាន់និកាយណាមួយក៏ដោយ ។ នាសត្វទី ៨ នៃត្រីស្នូសករាជ
 ប្រទេសជាតិត្រូវបែងចែកជាពីរ ៖ ចិនឡាដែនភាគ និង ចិនឡាដែនទឹក ។ ដោយសារអានុស្តោយ
 ទាំងវិស័យនយោបាយ សេដ្ឋកិច្ច និងសង្គមកិច្ចក្នុងសង្គមជាតិ វិស័យសិល្បៈក៏បានជាប់គ្នា អន់ថយ
 បាត់បង់អស់នូវសញ្ញាណផ្ទៃក្រអឺត ។ អនុស្តោយនយោបាយវិស័យចំនើសាសនា បានបែងចែកជា
 និកាយដែលទាំអោយមានការបែងចែកបុរេសុរ្យក្រម ប្រការចំនើផ្សេងគ្នា ។ ដោយសារឃើញថា
 ការចង្រៃប្រឌូបនិកាយផ្សេងៗរវាងអតីតក្នុងអនាគតការប្រឌូបផ្ទៃក្រអឺត ខ្សែសង្វាក់ការបែកបាក់គ្នា

សិល្បករចាស់ៗដែលចេះចាំស្នាដំ មានសប្បជញ្ញៈជំនាញនៃសារាយា សិល្បៈចំណនាវដែលអាចរក្សា
 បានប្រហែលពីររយ របស់អ្នកចិនឡា បានត្រូវប្រឌិតបដិដោយឈ្មោះ " ហិរិហរៈ " ដើម្បីបង្កប់បង្កូម
 និកាយពីរបស់ព្រហ្មញ្ញសាសនាអោយមកតែមួយ ។ បក្សពួកដែលបានបែកបាក់គ្នា កន្លងមកអាច
 ខិតជិតគ្នាឡើងវិញ អាស្រ័យដោយក្រុមណាក៏បាន មើលឃើញបដិដាដែលគេសោតនេះមានតួតែ
 មួយ ហើយស្ថិតនៅក្នុងបូជនីយដ្ឋានតែមួយគ្រប់ ទីកន្លែងរបស់ទឹកដីកម្ពុជា ។ ប្រាសាទបាធិន ដែល
 កសាងឡើងនៅដើមសតវត្សទី ១៣ បានឆ្លើយតបទៅនឹងគំនិតខាងលើនេះដែរ ។ នៅនាដើម
 សតវត្សទី ១០ យសោវរ្ម័ន ដែលជាអ្នកបានកសាងទីក្រុងអង្គរមុនគេ និងហើយឃើញនូវមេច្រុះប្រវត្តិ
 សាស្ត្រ ដែលប្រាប់អំពីការប្រែគោរពក្នុងសង្គម ដោយសារកត្តាសាសនា និងកត្តាអទៃទៀតនៃរបប
 នយោបាយ និងសេដ្ឋកិច្ច បានតាប់ភ្នែកជាប់បង្កើនការបង្កើនភាពធានាដល់ប្រជនសាសនា
 ហើយនិងប្រជននៃជំនឿ ។ យសោវរ្ម័នបានចាត់អោយសេដ្ឋកិច្ចសង្គម ៣ សំរាប់បំរើនិកាយ
 វិស្ណុ និកាយសៅវៈ ហើយនិងវត្តព្រហ្មសាសនា នៅក្នុងរដ្ឋធានី តែមួយ ។ ក្រៅពីនេះ ក៏មានជំនឿលើការ
 បង្កើននិកាយសិវៈ និងវិស្ណុ ហើយនិង និកាយសៅវៈ និងព្រហ្មសាសនា ។

ប្រាសាទបាធិន បានចង្អុលបង្ហាញពីសំខាន់ៗ : ទស្សនៈសាសនា និងទស្សនៈនយោបាយ ។
 ប្រជាជនគ្រប់ស្រទាប់របស់សង្គម អាចទទួលបានប្រាសាទនេះថាជាបស់ខ្លួន ព្រោះនោះប៉ុន្មាន
 ណាក៏ដោយអាចសោតពូជាបាធិននាមជំនឿតែផ្សេងៗខ្លួន ។ ក្បាលការខុសប្លែក បង្ហាញប្រាប់គំនិត
 ពីរ : ពួកព្រហ្មនិយម ទទួលស្គាល់ថាជាខុសព្រហ្ម ឯពួកព្រហ្មនិយម ទទួលស្គាល់ ថាជា មុខពោធិសត្វ
 ណាមកស្រុក ។ រាល់ជំនឿអទៃទៀតដែលមាននៅតាមខេត្ត ខ័ណ្ឌ ក៏ត្រូវបានប្រមូលផ្តុំមកដាក់នៅតាម
 បន្ទប់តូចៗ សំរាប់ទទួលពួកអ្នកមកអំពីចិនបេន ។ ចំពោះពួកណាមកនិយម បានមើលឃើញកំពូល
 ប្រាសាទទាំង ៥២ គឺគឺឯករាជ្យរបបណ្តាខេត្តទាំងឡាយរបស់កម្ពុជា នាសម័យនោះ ។ អាស្រ័យ
 ដោយប្រាសាទបាធិនជាប្រាសាទខ្ពស់ចំពោះប្រាសាទនោះ ឃើងជាអ្នក សិក្សាស្រាវជ្រាវ
 បានពិនិត្យទៅលើរូបភាពរបស់កំពូលទាំង ៥២ នៃប្រាសាទបាធិន ក្រោយមុខមួយផ្សេងទៀត ។
 នៅក្នុងសង្គមខ្លួន ឃើងបានស្គាល់ពាក្យថា គេថា ដែលមានល្អ និងអាស្រ័យ ដែលគេអាចឈ្មោះថា
 កម្ម ។ គេនាំគ្នាដាស់កម្មភាពរបស់ខ្លួនក្បាល បង្កើតឡើងដោយខ្លួនក្បាល ។ មុខងាររបស់វា គឺ ចិញ្ចាញ
 ចិត្ត ទៅក្នុងអំពើល្អ ឬ អាក្រក់ ឬ អប្បប្រិច ។ នៅក្នុងព្រះនិយម គេអាចចាត់ចែងរស់នៅក្នុងការរបស់

ខ្លក្បាលមានចំនួនប្រមាណ ៥២ ដែលបង្កើតបានជាសង្ខារខន្ធ ។ ក្នុងចំណោមចេតនាទាំង ៥២ នោះ យើងអាចដកស្រង់បានខ្លះៗ ដូចតទៅនេះ : ១ អននិកា ២ ឆន្ទៈ ៣ អតិហោត្ត ៤ សម្មា ៥ សមាធិ ៦ បញ្ញា ៧ វិរយៈ ៨ វាតៈ ៩ បដិឃៈ "កំហឹង" ១០ អវិជ្ជា ១១ អំនួត ១២ សកាយទិដ្ឋ "គំនិតផ្ទាល់ម្នាក់ៗ" ។ល។

តាមការកត់ចំណាំរបស់មេសកជនជាតិ គួរ នៅក្នុងឆ្នាំ ១២៥៦ ប្រទេសកម្ពុជាយើងមាន អាណាខេត្តទាំងអស់ចំនួន ៨០ ៦ ឈ្មោះ ។ ប៉ុន្តែទៀត បណ្តាផ្ទាំងរឿងជាចម្លាក់ ក្រឡោតទាបក៏បង្ហាញ ប្រាប់អំពីជីវភាពប្រជាជនពីមុន ទែសម័យ នោះដែរ ។ ក្នុងទស្សនៈទំនាក់ទំនងសង្គម ជាយ៉ាងដែលជា បេះដូងរបស់រដ្ឋកម្ពុជា បានសំដែង អោយឃើញអំពីការបើកផ្លូវស្មារតីបរិច្ចាគបណ្តាអ្វីក៏ដោយ ដែលមកអំពីទិសទំនាំងបួន ។ ទិសខាងកើត គឺ កំណត់ យកមាតាបិតា ទិសខាងត្បូងត្រូវបាន ទិស ខាងលិច ប្រពន្ធ - កូន ឯទិសខាងជើងគឺព្យាគិសន្តាន អ្នកជិត ខាង ។ តើបច្ចុប្បន្នពេល ភ្នែកបិទទាក់ កណ្តាល នោះបានបង្ហាញប្រាប់អំពីអ្វីដែរ ? ចំពោះសំនួរនេះអ្នកនិពន្ធ អ្នកស្រាវជ្រាវ ជាច្រើនបាន អោយឆ្លើយប្លែកៗតាមការយល់ឃើញ និងការរំលឹកដោយឡែកៗ អំពីគ្នា ។ ការយល់ឃើញមួយ ចេញអំពីអ្នកស្រាវជ្រាវច្រើនគ្នា បានអោយឆ្លើយទៅលើ ការសួរក្នុង ដំណើរធ្វើសមាធិ ដែលគេ អោយឈ្មោះថា " ព្យញ្ជីមអាទិកំហឹង " ។

យើងពិចារណា និងគ្រូបញ្ចាំងតាមទស្សនៈរូបិយវិបស័យយើងទូលស្មារតីបញ្ចេញបន្ថែមក្រៅ លោកេស្វរៈនេះ ។ នេះគឺទំនងជាការព្យញ្ជីមនៅពិលើដីគឺ ឥតភ័យខ្លាច ឬ ចក់ស្ងួតនិងសេចក្តីស្លាប់ ពី ព្រោះ វាជាការធម្មតាទៅហើយ របស់លោកសម្មារៈនេះ ។ អ្វីៗ ពុំស្ថិតនៅឃ្លឹងច្របូកឡើងបានទេ បើមាន កំណើតឡើងហើយ តែងតែខាតទៅវិញ ជាធម្មតា ។ ស្មារតីព្យញ្ជីមនេះពិតជាបញ្ជាក់បាន ក្តីសង្ឃឹម ទៅអនាគត សង្ឃឹមលើការយកជ័យជំនះលើធម្មជាតិ និង បណ្តាបាតុភូតក្នុងសង្គម ដោយសារកម្លាំង ពលកម្មរបស់ខ្លួន ព្យញ្ជីមដើរលើកម្លាំងអត្តនោមិគ ដែលបិទត្រូវផ្អែកផ្អូមលើ វាសនា ពោល គឺត្រូវ ស្តាប់ខ្លួនឯង ដែលជាសន្ទស្សន៍របស់ការពិចារណាចំពោះរបស់ពុត្តល និងសង្គម ។ រីឯភ្នែកបិទទំនងជា បង្ហាញអោយយើងដឹងអំពីការប្រើប្រាស់បញ្ញាត្រូវ ដែលអាចមើលឃើញបានវែងឆ្ងាយច្រើន ជាងការប្រើប្រាស់បំណងដែលអាចមើលឃើញបានអោយឆ្ងាយតែមួយយោងនឹងប៉ុណ្ណោះ ។

ពុទ្ធសាសនាជនពិភពគ្រាដ គឺតែងរីករាយជាងអ្នកដទៃ ។ ព្រោះគេគ្មានខ្លាច និងព្រួយបារម្ភអ្វី ទេ ។ គេតែងស្ងប់ និង ជ្រះថ្លាជាទិព្វ ។ ចុះស្បដែលកើតទាន់សមណគោត្តម តែងនិយាយថា លោក

“ញញឹមជានិច្ច” ។ ដូច្នេះហើយបានជាមុខទាំង ៤ របស់ប្រាសាទបាយ័ន បង្ហាញអោយឃើញនូវ
ទំរង់មុខវិភាយ បរិសុទ្ធ ត្រេកអរ និងករុណា ក្នុងរាល់ស្នាដៃសិល្បៈដែលខន្ធសត្វចំពោះ ព្រះធម្មាសនា
គេតែងផ្តល់បរិយាកាសសម្រាប់ ហើយនិងសេចក្តីសប្បាយមួយ ។ អន្តរិយពិតដូចមានចែង ខាងលើនេះ
គឺ ជាចម្លើយទៅនឹងសំណួរ បច្ចុប្បន្នញញឹម ភ្នែកចិរ របស់ស្នាដៃសិល្បៈ នៃសតវត្សទី ១៣
របស់សម័យអង្គររុងរឿង ។

អតីតកាលមានប្រយោជន៍ខ្លាំងណាស់សំរាប់បច្ចុប្បន្នកាល ។

IV - រចនាបថសំខាន់ៗក្នុងស្ថាបត្យកម្ម របស់វិហារប្រថវិក្តិសាស្ត្រ

អ្នកសិក្សាស្រាវជ្រាវបានតម្រូវអោយចែកប្រវត្តិវិមានស្ថាបត្យកម្មជាបួនបែប ដើម្បី
ធ្វើការសិក្សាច្រាស់ឈាស់ អំពីដំណាក់កាលវិវត្តបីសំខាន់របស់សំណង់ ។ គេមិនត្រូវកំណត់រចនាបថ
ទាំងឡាយនេះថាជាមួយកំរងក្នុងក្របខណ្ឌ រឺកំព្រះនោះទេ ក៏ប៉ុន្តែ ត្រូវទុកដូចជាការបត់ចុះឡើង
ជំនុំក្នុងមួយ ។

- ៤.១. រចនាបថសម័យអង្គរ ^{២៨}
- ៤.១.១. រចនាបថភ្នំដា : ឆ្នាំ ៨៤០ - ៦០០ “ ទីតាំងសព្វថ្ងៃក្នុងស្រុកអង្គរបូរី ”
- ៤.១.២. រចនាបថសំបូរព្រៃតុក : ឆ្នាំ ៦០០ - ៦៥០ “ ស្រុកកំពង់ស្វាយ - កំពង់ធំ ”
- ៤.១.៣. រចនាបថព្រៃភ្លេង : ឆ្នាំ ៦៣៨ - ៧០០ “ សៀមរាប ”
- ៤.១.៤. រចនាបថកំពង់ព្រះ : ឆ្នាំ ៧០៦ - ៧៥០ “ កំពង់ភ្នំ ”
- ៤.២. រចនាបថចន្លោះ : រចនាបថសម័យច្បាយ : ឆ្នាំ ៧២៥ - ៧៧៥ .
- ៤.៣. រចនាបថសម័យអង្គរ
- ៤.៣.១. រចនាបថព្រះគោ : ឆ្នាំ ៧៧៥ - ៧៧៧
- ៤.៣.២. រចនាបថបាយ័ន : ឆ្នាំ ៧៧៧ - ៧៧៩

២៨ : ប៊ុលីតិយេ : អាស៊ីអាគ្នេយ៍ - កម្ពុជា - ទំព័រ ៤២

៤.៣.៣. រចនាបថកោះកែវ ឆ្នាំ ៨២១ - ៨៤៨

៤.៣.៤. រចនាបថប្រៃបូម រចនាបថឆ្នេរ៖ ឆ្នាំ ៨៤៧ - ៨៦៨

៤.៣.៥. រចនាបថបន្ទាយស្រី ឆ្នាំ ៨៦៧ - ១០០០

៤.៣.៦. រចនាបថ ឃ្លាំង ឆ្នាំ ៨៦៨ - ១០១០

៤.៣.៧. រចនាបថ បាបួន ឆ្នាំ ១០១០ - ១០៤០

៤.៣.៨. រចនាបថ អង្គរវត្ត ឆ្នាំ ១១០០ - ១១៧៥

៤.៣.៩. រចនាបថ បាយ័ន ឆ្នាំ ១១៧៥ - ១២៣០

៤.៤. រចនាបថក្រោយអង្គរ .- រចនាបថនេះ គិតចាប់តាំងពីឆ្នាំ ១៤៣១ នៃគ្រិស្តសករាជ ។ យើងឃោរឃើញនិយមន័យថ្មីមួយហៅថា រចនាបថថ្មី ដោយសារការបាត់បង់ការរចនាតាមបែបស្ថាបត្យកម្ម ជាប្រពៃណីស្ទើរតែទាំងអស់ ។ សម័យនេះបញ្ជាក់បានអំពីការឆ្លងអំពីស្ថាបត្យកម្មកសាងឡើងអំពីថ្មទៅកាន់ស្ថាបត្យកម្ម កសាងឡើងអំពីគ្រឿងឈើ ឬ អំពីសម្ភារៈសំណង់តម្កុះ ។

ព្រឹត្តិការណ៍សំខាន់ៗដែលបានបញ្ជាក់ប្រាប់អំពីការបោះបង់ចោលស្ថាបត្យកម្មអំពីថ្ម ៖

១ - កន្លែងយកថ្មសំរាប់ធ្វើជាសម្ភារៈសំណង់ត្រូវអស់ នាភាគខាងត្បូងនៃសម័យជ័យវរ្ម័នទី ៧ ។

២ - សំណង់អំពីគ្រឿងឈើ និងសម្ភារៈសំណង់តម្កុះនិសមស្របទៅនឹងការបំបើកទូលំទូលាយបរិមាណ ។ រាល់សំណង់ត្រូវបានបើកចេញពីសំរាប់ទទួលខុសត្រូវ ឧទាហរណ៍បានត្រឹមត្រូវ ដែលផ្តល់អំពីសាលាទាំងឡាយក្នុងស្ថាបត្យកម្មប្រពៃណីដែលកសាងឡើងអំពីថ្ម ។

ក្នុងសម័យស្ទើរតែទាំងអស់អំពីក្រុងអង្គរជាបណ្តោះអាសន្នឆ្នាំ ១៤៣១ ប្រពៃណីខ្មែរ ជាច្រើនបានបន្ត និងរក្សាភាពរស់រវើករបស់ខ្លួននៅក្នុងរជ្ជកាលព្រះបាទជ័យវរ្ម័នទី ៧ ។

ជីវិតថ្មីរបស់សិល្បៈខ្មែរបានរស់រានឡើងវិញនាសតវត្សទី ១៦ ក្រោយពីបានដេញពួកថៃឈ្លានពានចេញពីស្រុក ។ ដើមបង្កើតឃើញការកសាងផ្តល់ប្រាសាទនៅអង្គរវត្ត - ប្រាសាទវត្តនគរ នៅកំពង់ចាម ។

៤.៥. រចនាបថភ្នំដា .-

រចនាបថបុរាណសិល្បៈដែលសម័យនេះ គូរនៅក្នុង ស្រុកអង្គរឬអី ខេត្តតាកែវ សព្វថ្ងៃនេះ ។

ប្រាសាទបាក់បែកអស់រលីង ប៉ុន្តែបដិបាចាច្រើននៅសេសសល់រហូតមកដល់សព្វថ្ងៃ ។ បដិបាសា
ចែកចេញជាពីរ :

១ - ព្រះបដិបា ដែលមានស្នាកស្នាម រូបរាងបីឥណ្ឌា - ក្រិច

២ - ព្រះបញ្ញបដិបា ដូចជាវិស្ណុ ដៃ ៧ រូបព្រះរាម រូបពលរាម ។

ក្នុងរចនាបថនេះ សិល្បករបានចាប់អារម្មណ៍ទៅលើការចូកចេញគ្នា របស់សិល្បបរមណ៍
សាស្ត្រ ធម្មជាតិ និងរាម ហើយទិសពិសិដ្ឋនិយម នៅក្នុងបណ្តាបដិបាទាំងឡាយនេះ ។ បដិបាទី ១ - ទី
២ មានដាក់តាំងនៅក្នុងសារមន្ទីរវត្តបុរាណនៅភ្នំពេញ ។

**៤.៦.- រចនាបថសំបូរវ័ន្តព្រះភ្នំ . ភ្នំសម័យចិន -
ឡា ពាក់កណ្តាលទី ១ ស.វ. ទី ៧**

ទីតាំងសព្វថ្ងៃនៅក្នុងស្រុកកំពង់ស្វាយ ខេត្តកំពង់ធំ ។ ប្រាសាទសង់ឡើងអំពីឥដ្ឋ លើកលែង
តែសមាសធាតុតុបតែងប៉ែរខ្លះ ដូចជា ផ្តែរខ្វា សសរពេជ្រ មេឡូរ ។ ល ។ ដែលកសាងអំពីថ្មភក់ ។ ក្នុង
ចំណោមប្រាសាទមានប្លង់ការព គេសង្កេតឃើញមានប្រាសាទខ្លះ កសាងឡើងតាមប្លង់រាងតុ
កោណកែង ។ សមាសធាតុស្នាមរូបមានដាច់ស្នាកស្នាមទំនាក់ទំនងជា មួយសមាសធាតុតុបតែង
លំអរបស់ឥណ្ឌា ដែលកសាងឡើងកាំងពីសម័យកសាងប្រាសាទអារក្សវង់តាចោល ក្នុងទៅក្នុង
សាច់ថ្មភ្នំ " សតវត្សទី ៥ - ៦ - គ.ស. ហើយទិសប្រាង្គប្រាសាទសតវត្សទី ៧ ។ ប្រាសាទកសាង
ឡើងក្នុងអំឡុងដំណាលគ្នា : ក្រុមប្រាសាទសំបូរព្រៃគុក ប្រាសាទភ្នំធំ " កំពង់ចាម " ប្រាសាទ
ដំបងដែក " កំពង់ចាម " ។

**៤.៧.- រចនាបថវ័ន្តព្រះភ្នំ . ភ្នំសម័យ ចិន . ឡា
ពាក់កណ្តាលទី ២ ស.វ. ទី ៧**

សិល្បៈក្នុងសម័យនេះ បង្ហាញការអោយឥតក្លែងទៅលើបន្តស្បត្រីនិងជាធម្មជាតិទៅជុំវិញខ្លួន ។
គេបានកំណត់ថា រចនាបថប្រែក្លែងផលម៉ែយសិល្បៈឡើងដល់កំពូល ។ នៅក្នុងបដិបាសំបូរ
សិល្បករបានឈានទៅដល់ភាពស្មុគ្រឺតនៃសមាមាត្រ សមតា និង ស្តាប់សារីរច្ឆេទនសាស្ត្រ
សូមអានទំព័រ ក

សូមអានទំព័រ ខ

របស់មនុស្សយ៉ាងត្រឹមត្រូវ ។ រូប ហិរិហរៈ របស់ប្រាសាទអណ្តែត សព្វថ្ងៃ នេះតាំងនៅក្នុងសារៈ
មន្ទីរវត្តបុរាណ ភ្នំពេញជាស្តុកានៃបដិមាសិល្បៈសម័យនោះហើយនិងមានតម្លៃយ៉ាងខ្ពស់ ក្នុង
ចំណោមរូបល្អៗនៃចម្លាក់ពិភពលោក ។

ប្រាង្គប្រាសាទដែលកសាងឡើងក្នុងអំឡុងដំណាច់គ្នា : ប្រាសាទព្រៃក្មេង " ស្ទេររាប " ។
ប្រាសាទស្វាយព្រាម " ភ្នែកចាស់ៗខ្លះរបស់ប្រាសាទ " ប្រាសាទបាសិត " ទ្វារខាងកើត " ។
ប្រាសាទព្រៃប្រាសាទ " ប្រាសាទខាងត្បូង " ប្រាសាទអណ្តែត ប្រាសាទភ្នំបាប៉ែង ។

នៅក្នុងសម័យចិនឡាបុងរឿងយើងសង្កេតឃើញមានទ្រង់ទ្រាយប្រាសាទខ្លះដែលកសាង
ឡើងតាមគំរូប្លង់ប្លែកខុសគ្នា ដូចជាប្រាសាទអាស្រមរបបាយស្រី " តាតៃ " ប្រាសាទគុកព្រះបាទ
និងប្រាសាទហាន់ ជ័យ " ក្នុងខេត្តកំពង់ចាម " និងប្រាសាទអដ្ឋកោណ " ក្នុងក្រុមប្រាសាទសំបូរ ។

៤. ៨ រចនាបថកំពង់ច្រពុះ សម័យចិន. ឡា
បែកបាក់ : ដើមសកវត្ស ទី ៨ : ៧១៣

ក្រោយពីជ័យវ័នទី ១ សុភតទៅដោយគ្មានតួបន្ទត់ណាង អាណាចក្រចិន-ឡាស្ថិត
នៅក្រោមការគ្រប់គ្រងរបស់ស្តេចស្រីព្រះនាម ជ័យទេវី ជាអាជីបេម៉ាយរបស់ជ័យវ័នទី ១ ។
ប្រទេសភូមា ចាប់ផ្តើមមានទំនាស់គ្នារវាងបង្អួចពលកណ្តាល និង បង្អួចពលខាងបស្ចិម និង
តំបន់សមុទ្រ ។ ក្រោយមកអាណាចក្រចិន - ឡា ទាំងមូលបែកចេញទៅជាប្ទពិរ : រដ្ឋចិន - ឡា ដែន
ខោក និង ចិន - ឡា ដែនទឹក ។ អាស្រ័យដោយការមានសង្គ្រាមក្នុងស្រុក សិល្បៈក្នុងសម័យនោះចុះ
ខ្សោយជាតំបន់អស់សកម្មភាពភ្នែកខិត ។ បដិមាសិល្បៈជាច្រើនបានបង្ហាញភាពល្អឆ្នើមខ្លះក្នុង
បច្ចេកទេសភ្នាក់ងារ ។ ទេពភោសល្យដែរមានច្រើនបកហើយក្នុងសម័យព្រៃក្មេង បានរចនាបំបាត់ពី
ក្នុងព្រលឹងរបស់សិល្បករ ហើយសកម្មភាពសិល្បៈបានក្លាយទៅជា កបអង្គរតាមគ្នា ដោយរងនឹង
ងង្វល់បំផុត ។ ពេលមានសង្គ្រាម សិល្បៈត្រូវតែផ្អាកដំណើរ ។

ក្នុងសម័យចាតុស័ណ្ណន៍មានជាប់ស្នាគស្នាអង្គឡានៅឡើយ ។ តែចម្លាក់លើផ្តែរទ្វារមាននិរុទ្ធ
ការមួយចំនាត់រូបចម្លាក់សត្វ " រករ - តិរិច្ឆុន " ហើយពន្លេតក្បាច់ស្លឹកនិងទងឈើ ថ្លែកទាំងស្រុង
អំពីវេនាមេធាវី ។

ប្រាង្គប្រាសាទដែលកសាងឡើងដំណាលគ្នា : ប្រាសាទកំពង់ព្រះ " កំពង់ឆ្នាំង " ប្រាសាទអគយ " ភ្នែកចាស់ " ប្រាសាទត្រពាំងថ្ម " ភ្នែកចាស់ " ប្រាសាទ បាសិត " ទ្វារលើ " ប្រាសាទភូមិ ប្រាសាទ " ពល - កំពង់ធំ " ។

៤.៩. រចនាបថ គ្រូលេខ. រចនាបថបន្ទោះ
៨២៥.៨៧៥

សម័យនេះគឺជាការចាប់ផ្តើមសិល្បៈ " អង្គរ " ។ ជ័យវរ្ម័នទី ២ ជាពូជពង្សខ្មែរស្ថិតនៅក្នុងរជ្ជចិន-ឡាដែនទឹកដៃគ្រូស្ថិតនៅក្រោមការគ្រប់គ្រងរបស់សន្តតិវង្សសៃលេខ្រូរបស់កោះច្វាឆាឆុងសតវត្សទី ៨ ។ ពួកសៃលេខ្រូបានចាប់គ្រួសារជ័យវរ្ម័នទី ២ ទៅរស់នៅលើ កោះច្វា ។ ពេលព្រះអង្គចេញពីកោះច្វាមកវិញ ព្រះអង្គបានខិតខំបំបែកគោលដៅពីរ : ១ - រំដោះជាតិចេញអោយមុតពីកោះច្វា ២ - ចង្រូបបង្រួបជាតិ ដោយពឹងផ្អែកលើរដ្ឋតូចៗដទៃ ទៀតដែលបែកបាក់គ្នាក្នុងសម័យចិន-ឡា ។ រដ្ឋកាលនេះគឺជា កម្រុយមួយយ៉ាងវែង ដើម្បីប្រមូលកម្លាំង ហើយនិងការកសាងទីក្រុងជាច្រើននៅតាមតំបន់ទាំងឡាយដែលបានចង្រូបចង្រួមរួច ហើយ ។ ចាប់តាំងពី ឥន្ទ្របុរី "បន្ទាយព្រៃនគរ" កំពង់ចាម" ទៅដល់តំបន់ភ្នំ តូលេន ព្រះអង្គបានកសាងទីក្រុង ៥ ដែលជាការចាប់ផ្តើមនៃសិល្បៈសម័យអង្គរ ដោយបង្ហាញទ្រង់ទ្រាយប្រាង្គប្រាសាទដ៏ច្រើន ហើយនិងបដិមាសិល្បៈ។

ស្ថាបត្យកម្មសម័យនេះស្ថិតនៅក្បែរនឹងស្ថាបត្យកម្មសំបូរព្រៃគុក ។ ក្បាច់ចម្លាក់លើផ្តែរឡាចម្រុងយកគំរូចាស់ និង គំរូអំពី កោះច្វា មកប្រើប្រាស់ ។ បដិមាសិល្បៈបង្ហាញស្នាកស្នាមឥណ្ឌាធិតូចនៅឡើយនាភាគខាងលើប ប៉ុន្តែមាននិន្ទាភាវូប្យទៅកម្រិតដែលជាខ្មែរនៅភាគខាងត្បូងនៃ សម័យនេះ ។

ប្រាង្គប្រាសាទដែលកសាងឡើងក្នុងអំឡុងដំណាលគ្នា : ប្រាសាទ ព្រៃប្រាសាទ " ខាងលើ " ប្រាសាទសំបូរ សេ ១ ប្រាសាទដីក្រាប ប្រាសាទអូរថ្ម ប្រាសាទខ្លាំងស្នាម ប្រាសាទបូមអារក្ស ប្រាសាទ ធួដាប់ ប្រាសាទធីតិ ប្រាសាទក្រហម ប្រាសាទអូកតា ។

៤.១០. រចនាបថព្រះគោ ចុះសក្កវត្សរ៍ ៩ :

៨៧៥.៨៩៣

តាមទឹកនៅតែប្រើប្រាស់ឥដ្ឋជាសំភារៈសំណង់នៅឡើយ សំរាប់ការសាងសង់វិមានប្រវត្តិសាស្ត្រ ។ ពន្លកនៃការឆ្នែប្រឌិតថ្មី បានផុសឆេញយ៉ាងដាក់ស្បែង នៅក្នុងការតុបតែងលំអខៀនប្រាសាទ ជញ្ជាំង ហើយនិងករបន្ថែមចំនួនប្រាសាទនៅលើខៀនតែមួយនិង ពង្រីកបច្ចេកទេសសំណង់តាមរយៈការ សាកល្បងកសាងប្រាសាទភ្នំ ដំបូងក្នុងនោះបន្តិច ។ បន្ថែមពីលើនេះ គេសាកល្បងភ្ជាក់រូបគ្រុឌ មានលេខា និង ក្បាច់ក្រឡាត.ទាប " រូបយក្ខ " ជាដំបូងបង្អស់នៅខៀនខាងលើរបស់ប្រាសាទបាតង ។ រូបភាពសិល្បៈបានក្លាយមកជាទ្រង់ទ្រាយខ្មែរពិតប្រាកដ ហើយបង្ហាញការវិវត្តន៍យ៉ាងខ្លាំងក្នុងស្ថាបត្យកម្ម : បោះបង់ចោលសំណង់ទោល បន្ថែមចំនួនប្រាសាទលើខៀនតែមួយ " ប្រាសាទព្រះគោ ជេដេ " និង ប្រាសាទលលៃ ជេដេ ហើយនិងប្រាសាទភ្នំ " បាតង ជេដេ " ។

ប្រាង្គប្រាសាទ ដែលកសាងឡើងក្នុងអំឡុងដំណាច់គ្នា : ប្រាសាទព្រះគោ ប្រាសាទបាតង ប្រាសាទលលៃ ។

វឌ្ឍនភាពសិល្បៈ ស្ថិតនៅត្រង់លទ្ធភាពទាំងឡាយដែលសម័យកាលដាក់ស្បែងផ្តល់អោយសំរាប់សិល្បៈ

៤.១១. រចនាបថ បាខែខ ចូលសកវក្សទី ៩ - ដើមសកវក្សទី ១០

សម័យនេះ គឺ សិល្បៈខ្មែរបានស្ថិតនៅក្នុងរង្វង់អារ្យធម៌ទីបួមឈ្មោះថា " អង្គរ " ។ ព្រះបាទយសោវរ្ម័នជាស្តេចទី ១ ដែលបានកសាងទីក្រុងអង្គរដំបូងបង្អស់ដែលមាន ប្រាសាទភ្នំ បាខែខ ជាបេះដូង ចន្ទាបំពិការវិញត្រឡប់មកសំដីយវរ្ម័នទី ២ កេតតាំងទីក្នុងទីក្រុង ហិមរាជប័យ " រច្ចុស " ជាលើកទី ២ ។ យើងសង្កេតឃើញសកម្មភាពឆ្នែប្រឌិតសិល្បៈដែលផុសឡើងក្នុងសម័យព្រះគោ បាន

បន្តបកក្នុងរចនាបថនេះទៀត ដោយបានចោលព្រះទ្រាបរនាមប្រះតោ ប៉ុន្តែបានបោះបង់
ចោលឥដ្ឋ ^{២៦} ដោយយកថ្មកំនិងថ្មបាយក្រៀមសំរាប់កសាងប្រាសាទបកជំនួសវិញ ។ វិស័យ
បដិបាសិល្បៈបានចន្លុកចន្លើងនៃសម័យព្រះតោ ប៉ុន្តែ ប្រឌិតសំលៀកបំពាក់ចាប់ពីដំបូងក្នុង
សម័យនោះ ។

ប្រាង្គប្រាសាទដែលកសាងឡើងក្នុងអំឡុងដំណាច់គ្នា ប្រាសាទភ្នំ ៤ខែង "ប្រាសាទភ្នំ"
ប្រាសាទភ្នំក្រោម " ប្រាសាទ ៣ លើខឿនតែមួយ " និង ប្រាសាទភ្នំពូក ។

៤.១២. រចនាបថ កោះកែវ ពាក់កណ្តាលទី ២ សកវត្សរ៍ទី ១០ : ៩២១ - ៩៥៤

វិបត្តិនយោបាយបានកើតឡើងក្រោមទម្រង់តួតោចនៅឡើយ នៅក្នុងរជ្ជកាលនៃព្រះរាជ
បុត្ររបស់យសោវរ្ម័ន ។ វិបត្តិនោះគឺការប្រឆាំងរបស់អភិជនសក្តិក្ខមិជានាម្យិន និង អភិជនសក្តិក្ខមិ
ជាប្រព្រឹត្តិ ។ ព្រះបាទ ជ័យវរ្ម័នទី ៤ ជាឪពុកអាចានខិតខំសាងសង់បង្គោលការ ឆន្ទៈខាងលើនេះ ។
សកម្មភាពរបស់ជ័យវរ្ម័នទី ៤ នាំអោយមានវិបត្តិជាមួយព្រះបាទ ហស៌វរ្ម័នទី ១ និង ឧសានវរ្ម័នទី ២
ដែលជាកូន ។ វិបត្តិនេះទំនងជាបានទាក់ទងទៅនឹងការប្តូរជំនឿ អំពីនិកាយឥស្លាម មកនិយាយវិស្ណុវិញ។
ព្រះបាទជ័យវរ្ម័នទី ៤ បានប្រកាន់និយាមប្រឆាំង និងកូន ហើយបានចាកចេញអំពីយសោធរៈ
"ក្រុងអង្គរទី ១ " ទៅតាំងទីនៅឯបន់តោក គតិរ " កោះកែវ " ។

ក្នុងបំណងពង្រឹងរជ្ជកាល ជ័យវរ្ម័នទី ៤ បានកសាងទីក្រុងថ្មីនៅកោះកែវ ដែលមានប្រាង្គ
ប្រាសាទច្រើន ហើយចុះចងសំរាប់តំកល់រាជលិង្គត្រីភូរនេស្វរៈ ដោយឥតឆិតឆល់តម្លៃនៃប្រព័ន្ធ
ទំនាក់ទំនងខាង សង្គមភិក្ខុឡើយក្នុងករណីដែលហិរិទ្ធិរួចរបស់ មហាវាជនេះ ។

ប្លង់សំខាន់របស់ប្រាសាទនៅ តោកគតិរ គឺអង្គរវត្តយកខ្សែបន្ទាត់ បេឡាមីរជាមេ នៅលើ
វាលរាបខុសប្លែកពីសម័យខាងលើ ។ បដិបាសិល្បៈបង្ហាញអោយឃើញការវិវត្តបម្រុងឡើយ ។
រូបបន្ទះនេះគឺ ការភ្ជាប់រូប អោយមានលេខា ដែលយើងឃើញមានកង្កួតរួមគ្នាហើយ នៅក្នុងរចនា
បថព្រះតោ ៖ ខ្លាហែរឈរ រូប សិវវរ្ម័ន រូបគ្រុឌដើរ រូបចំបាប់រាងសុត្រិត និង ពាធិ រូបចំបាប់រាងយក្ខ
និងទេវតា ។ ៧ ។ របៀបស្នេហ៍ពាក់នៅរក្សាសំពត់ចាប់ពីដំបូងមួយខែង ។

^{២៦} ប្រាសាទ មានអំពីឥដ្ឋនិង ៩៩ ទ្រូង ទៅលើដីដ៏ល្អប្រាសាទភ្នំ ។ ប៉ុន្តែគោតិក្ខតា ជាប្រាសាទបន្ទាប់ទៀត ក្រោម
សម័យនេះ ក៏ក្នុងព្រះបាទជ័យវរ្ម័នទី ៤ យកថ្មបាយក្រៀមសំរាប់កសាងប្រាសាទភ្នំ ៤ខែងទើបមកបំពាក់នោះ ។
សូមអានទំព័រ ២

ប្រាង្គប្រាសាទដែលកសាងឡើងក្នុងអំឡុងដំណាច់សតវត្ស : ប្រាសាទតំ ប្រាង្គ ប្រាសាទ
នាងខ្មៅ ប្រាសាទដំរី ប្រាសាទក្រហម ប្រាសាទចិន ប្រាសាទបូក ប្រាសាទព្រំ ...

នៅគ្រប់សម័យកាលទាំងអស់ សិល្បៈ " គំនិត ខ្លឹមសារ " របស់ " វិចិត្រសិល្បៈ " គឺជាលទ្ធផលរបស់
សម័យកាលជាក់ស្តែង។

៤.១៣. រចនាបថវ្យាមូល រចនាបថចន្លោះ ៩៤៧ - ៩៦៥

ក្រោយពីបរណាការបេសដំបូងរ័នទី ៤ វិបត្តិក្នុងតំណក្រុមស្នងរដ្ឋបានកើតឡើងក្នុងរង្វង់
អភិជន សក្តិភូមិដែលគាំទ្រព្រះរាជបុត្ររបស់ជ័យវរ្ម័នទី ៤ ព្រះនាមហេស័រ័នទី ២ ហើយទងអភិជន
សក្តិភូមិគាំទ្រព្រះបាទរាជេន្ទ្រវរ្ម័នទី ២ ដែលត្រូវជាបងប្អូនជីដូនប្អូននិងគ្នា^{២៧} ។ ប៉ុន្តែជ័យជំនះត្រូវ
បានទៅបក្សពួកខាងរាជេន្ទ្រវរ្ម័នទី ២ ។ អាស្រ័យដោយស្មោះត្រង់នៃក្រោយនេះត្រូវបានទទួលការ
គាំទ្រអំពីអភិជនដែលរស់នៅក្នុងទីក្រុង យសោធរៈការបោះបង់ចោលទីក្រុងកោះកែវ បានប្រព្រឹត្ត
ឡើងក្នុងរដ្ឋការរាជេន្ទ្រវរ្ម័នទី ២ ហើយទីក្រុងយសោធរៈ ក៏បានស្ថិតជាលើកទី ២ ឡើងវិញ ដែល
យើងហៅថា " អង្គរទី ២ " ។ ក្នុងរដ្ឋការរាជេន្ទ្រវរ្ម័នទី ២ និង ព្រះរាជ បុត្រព្រះនាម ជ័យវរ្ម័នទី ៥ គឺ
ជាដំណាក់កាលផ្តើមសម័យរុងរឿងរបស់ចក្រភព កម្ពុជា ។

ប្រាសាទសាងសង់ក្រោមប្រទង់ទ្រាយប្រាសាទភ្នំដែលមានខ្លោងសាងអំពីថ្ម ទ្រប្រាសាទធំ
៥ សាង អំពីឥដ្ឋ។

រចនាបថនេះ បានរួមបញ្ចូលច្បាស់ មកអនុវត្តនៅក្នុងពេលមួយ ដែលមានការសន្យាសំនែង
ភក់ ក្នុងសំណង់។ ប្រាសាទប្រែរួមជាស្នូលដៃដីធំ និងមានសមាហរិត្រដ៏ល្អបំផុត ហើយសាងឡើងអំពីថ្ម
បាយក្រៀម និងឥដ្ឋ ដែលជាសំរាប់ការពារភ្នំ។

សំរាប់របស់ប្រាសាទមានកើតឡើងនាពេលប្រណីបវត្សរ៍ និង ពេលព្រះរាជវង្សប្រវេស
អស្សុតទៅវិញ។

^{២៧} ឯកសារប្រវត្តិសាស្ត្រសរសេរដោយលោកស្រីប៊ុន ចាន់ វរ្ម័នទី ២ ជាបងប្អូនជីដូនប្អូន និងរាជេន្ទ្រ វរ្ម័នទី ២ ។
គាត់បានសរសេររបស់ជ័យវរ្ម័នទី ២ រាជេន្ទ្រវរ្ម័នទី ២ ត្រូវបានប្រាសាទ របស់ជ័យវរ្ម័នទី ៤ ។ តែចោលជាប់នេះក៏ដោយចុះ
ចូរវង្សវិញដោយស្មោះត្រង់និងគ្នា រវាងឆ្នាំ ១០០០ ។

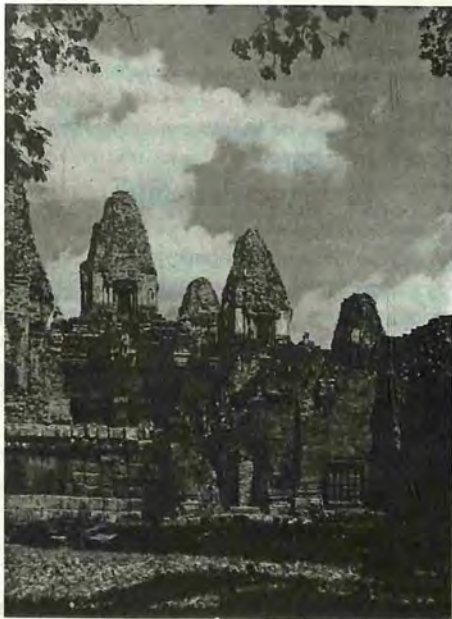

រូបថតសហការរបស់ ឡូប៊ិន ប្រាសាទប្រែរួម កសាងអំពីថ្មភក់ និង ឥដ្ឋក្នុងស.វទី ១០ បន្ទាប់ពី
 photo.coopérée de ភោះកែវ ។ ប្រាសាទនេះបានបង្ហាញ អោយឃើញសម្បត្តិដ៏ល្អ ហើយ
 Bill Lobban និងមន្ត្រីក្រសួងវប្បធម៌ និងវិទ្យាសាស្ត្រ អោយប្រាសាទល្អ តាម
 ដំណើរនៃព្រះអាទិត្យ ។

រាល់ស្នាដៃមាននិទ្ទាភាវូទ្ទេរិយទេវកសម័យដើម តែខុសប្លែកខ្លាំងអំពីសម័យកោះកែវ និង បន្ទាយស្រី ។

ប្រាង្គប្រាសាទ ដែលកសាងឡើងក្នុងអំឡុងដំណាលគ្នា : ប្រាសាទបេតុធឿ ៨៨២ , ប្រាសាទប្រែបួ ៨៧១ , ប្រាសាទលាក់នាង ៨៧០ ។

៤.១៤. រចនាបថបន្ទាយស្រី :

ជាបួយនិងការវិបត្រឡប់មកកាន់បូរីនៅអង្គរវិញ ប្រាសាទភ្នំ បានឈានទៅដល់ទំហំដ៏ ស្តើមស្តែ ប្រកបដោយសុក្រិតភាពក្នុងសមាមាត្រ : ប្រាសាទប្រែបួ ។

ប្រាសាទបន្ទាយស្រី " ៨៧៧ " ជាប្រាសាទតូចសង់អំពីថ្ម ភក់ ពណ៌ក្តាឃ្នុក ប្រកបដោយ ធូលាក់យ៉ាង ថ្លិតថ្លង់ពេញពាសទាំងគូប្រាសាទ និងទេវតាភ័ក្ត្រក្នុងកមរុបតែងហោរាជាង ជាធូលាក់រឿង ហើយ និងរូប ទេវតា ទ្វារបាយ គួរអោយស្រឡាញ់ ។ រូបបន្តចាស់ក៏ស្រូវបានយកមកប្រើប្រាស់វិញ : ១ - ប្រណែលិទិយម ធិបន្តសម័យកោះកែវ និង ប្រែបួ ។ ២ - វិលទេវកបុរាណព្រៃសសម័យ និង បង្កើត ថ្មីក្នុងពេលជាប្តូរគ្នា : យកគំរូសតវត្សទី ៧ II - ៧ III មកប្រើប្រាស់វិញ ។ រចនាបថនេះ ជះឥទ្ធិពលខ្លាំង ដល់រចនាបថ បាពួន ។

សិល្បៈប្រណីសាស្ត្រថ្មីថ្មី ស្រាវជ្រាវរក សារីរត្តេនរសាស្ត្រពិត សិលាបថទន់ភ្លន់ ។ ប្រាសាទ សាងតាមលំនាំប្រាសាទភ្នំ រីករួចតាមខ្សែចន្លាត់ផ្អែក ។

ប្រាង្គប្រាសាទដែលសាងឡើងក្នុងអំឡុងដំណាលគ្នា : ប្រាសាទបន្ទាយស្រី ៨៧៧ , ប្រាសាទស្រឡៅ , ប្រាសាទតូចប្តូរ នៅខាងក្រោយប្រាសាទឃ្នុរ៉ាងខាងជើង ។

៤.១៥. រចនាបថឃ្នុរ៉ាង :

ក្នុងរចនាបថនេះប្រាសាទភ្នំមានទ្រង់ទ្រាយយ៉ាងពេញលេញ ដោយយកបទពិសោធន៍ ក្នុង ការកសាងសាលដំរីៗ នៅក្នុងសម័យចុបមកសាកល្បង ជាដំបូង ដើម្បីបង្កើតបានជាថែវ មានដំបូល ជាគ្រឹះអំពីធម្ម , រួចអំពីថ្ម រត់លើប្រធាននៃខឿនព័ទ្ធ ប៉ុរិញប្រាសាទតំកណ្តាល ។ ផ្នែកសិល្បៈប្រណី សាស្ត្រក្នុងវិស័យបដិមាសិល្បៈ រូបបដិមា មានវិលាបថភ្លើងដោយទទួលឥទ្ធិពលអំពីប្រណែលិសម័យ

ប្រែប្រួល និងបន្ទាយស្រី ក៏ប៉ុន្តែមានដងខ្លួន គួរស្រឡាញ់ , ទឹកចុះស្ងួតបូក ។ សំពត់ដែលមានហោប៉ៅ ពីរនៅលើក្តៅទាំងពីរ គឺជាការត្រូវ ប្រឌិតក្នុងទេនាបថនេះ ។

ប្រាង្គប្រាសាទដែលកសាងក្នុងអំឡុងដំណាច់គ្នា : ប្រាសាទតាត្រែវ ១០០០ , ប្រាសាទ វិហារអាកាស ចុង ស.វ.ទី ១០ , ប្រាសាទឃ្លាំង , ប្រាសាទព្រះវិហារ ។

៤.១៦. រចនាបថបាពួន :

ប្រាសាទភ្នំ នាសម័យនេះក្លាយទៅជាស្នាមស្រាបស្រពរមាយវំកើប ។ គេអោយឈ្មោះ ប្រាសាទបាពួនថាជា " ប្រាសាទស្នាន់ " នាសតវត្សទី ១៣ ដែលជាសមិទ្ធិទី ១ នៅអង្គរ ដែលមានថែវ ច្រើនអំពីថ្ម ពីរទ្វីបិយប្រាសាទតំកណ្តាល មានកំពែង មានគោបុរៈជាច្រើន ហើយនិងវិហារ នៅតាម ជ្រុង។

ផ្នែកបដិបាសិល្យៈ គឺ ការស្រាវជ្រាវរកភាពសង្ខារ រកធម្មជាតិនិយម រមាយសិល្បៈច្រើនទៅ លើសំរស់ នាមភេទ ដៃដើងសក់ស្បែក ។ ចម្លាក់ក្រឡោត-ទាប គ្នាតំនៅលើសាច់ថ្ម តែក៏ជាឡើងតម្រូវ លើគ្នា ដូចគ្នា និងចម្លាក់នៅអារ្យធម៌ បេសូប៊ីតាមី ដូច្នោះដែរ ។

ប្រាង្គប្រាសាទដែលកសាងឡើងក្នុងអំឡុងដំណាច់គ្នា : ប្រាសាទបាពួន ១០៧០ , ប្រាសាទបេបុណ្យខាង លិច , ប្រាសាទខ្នាតសែនកែវ ។

៤.១៧. រចនាបថវណ្ណវត្ត :

ប្រាសាទច្រើនក្នុងទេនាបថនេះ សុទ្ធសឹងតែសាងឡើងអំពីថ្មទាំងអស់ ទំហំធំ ឬ តូច ឈោលទៅតាមពេលវេលាខុសគ្នា ។ អាស្រ័យដោយបទពិសោធន៍ក្នុងការសាងសង់កាន់តែមានច្រើន ឡើងៗ ស្នាមបិទចានសាមគ្រប់សាងប្រាសាទប្រយោជន៍នៅក្នុងលើដីសិន " ប្រាសាទរឹងបាចា " ២៤ មុននិងឈោលវេលាដំណាច់ប្រាសាទអង្គរវត្តដែលចាត់ទុកថាជាអត្ថិយប្បយកំពូល ក្នុងចំណោម អត្ថិយទាំងប្រាំពីររបស់ពិភពលោក ។ រចនាសម្ព័ន្ធនៃដំណាច់ត្រូវបានប្រែប្រួលក្តីពីសម័យមុនៗ ដើម្បីបង្កើតបានជាដំណាច់ថ្មីដឹងកនេះ ។ បទពិសោធន៍ទាំងឡាយនៅប្រាសាទបឹងពោធិ៍ ដូចជាការ សាកល្បងសាងសង់ថែវ កបរក្សបុណ្យពិធី ប្រាសាទសារីហើយនិងប្រាសាទសង់ត្រង់លើដី * ថែវ

២៤ - ដំណាច់ គឺជាការ ប្រាសាទរឹងបាចា កសាងក្នុងរជ្ជកាលរបស់ ជន្មន្រ្ទវរ្ម័ន ២ ដែលជាបិតាបង្កើតដំណើរថ្មី ៣

ជាប់គ្នាបែបមុខក្នុងក្នុង " ត្រូវបានយកមកអនុវត្តនៅលើប្រាសាទអង្គរវត្ត ។ អាស្រ័យដោយប្លង់
មានសមតាមស្មុកស្មាញ ដោយរកនៅតំបន់សមាហរេត្រហើយនិងសុទ្ធិភាពខាងខ្សែបន្ទាត់ ដោយការផ្គុំ
ផ្គង់ក្នុងសំណង់ ប្រាសាទអង្គរវត្តត្រូវបានគេចាត់ទុកថា បានឡើងដល់កិត្តិយស ក្នុងសិល្បៈដែល
ធ្វើឱ្យរាយការណ៍ក្តៅ ដោយសារតែនាវាផ្គុំនូវស្ថិតិស្ថេរនេះ ។ ឈរនៅលើ ទស្សនៈឯកភាពមួយ
ហើយនិងប្រពៃណី ដែលកើតចេញអំពីសម្បទានជាមួយនិងខ្សែរដ្ឋានី ដែលជាគោល " ដូចគ្នា
ទស្សនៈនេះអីរ៉ុបដែរ " អង្គរវត្តជាស្នាដៃដ៏ខ្លាំងក្លា និង មានការពិភាក្សា ។ ចំណោទជាច្រើនបាន
កើតឡើងក្នុងខួរក្រោយរបស់អ្នកនិពន្ធនានាដែលបានរកដល់ទីនេះ ដោយសារប្រាសាទអង្គរវត្ត
បែរមុខទៅទិសខាងលិច ផ្ទុយពីប្រាសាទទាំងឡាយដែល បានរៀបចំបែរទៅទិសខាងកើតនោះ ។ ការ
ដោះស្រាយបានលើ :

១ - ពួកនិយមប្រពៃណី ស្រាយតាមថែបសាសនានិយម គឺ យកប្រទេសភូមា និង ប្រទេសប៊ុរម៉ា ដែលជា
ប្រពៃណីក្នុង ស្រុក ហើយនិងអាសនៈរបស់វិស្វ ដែលមានទីតាំងនៅខាងទិសខាងលិច ហើយ និង
ការប្រៀបធៀបប្រាសាទនេះទៅនឹងប្រទេស ឈូ បានរកសំបេសកៈចនបរទេសនាសត្យទី ១៣
សំរាប់ធ្វើជាបង្អែក ។

២ - ពួកអ្នកប្រកាន់តាមទានលេខាទិស គឺ ដោយសារទីក្រុងយសោធរៈត្រូវសាងឡើងនៅចន្លោះ
ស្ទឹងសៀមរាបខាងកើត ហើយនិងទំនប់ចំហាយណែនខាងលិច ។ ដូច្នេះប្រាសាទអង្គរវត្ត ដែល
សាងនៅខាងត្បូងអតីតទានីនេះ ត្រូវតែសាងនៅក្នុងប្រទេសនៃផ្លូវចំទៅកាន់អង្គរធំ ហើយត្រូវ
បែរមុខ មករកផ្លូវចំទៅទិសខាងលិច ព្រោះទិសខាងកើតមានស្ទឹងដែលអាចស្ទុយដល់ការដឹក
ជញ្ជូនដុំដីក្នុងលែន សំរាប់ការសាងសង់ ហើយក៏អាចជាឧបសគ្គមួយ ក្នុងសំណង់ផងដែរ ។

ក្បាច់ក្រឡោត. ទាបតំ ។ ដែលសាកល្បងដំបូងនៅប្រាសាទបាតង " ៨១ " នោះ បានយក
មកប្រើក្រៅទីនេះ : ចម្លាក់មានកំពស់ ២ ម៉ែត្រ ។ ទំហំទាំងអស់របស់វាមានចំនួន ១ ៥.២២ ។

បរិយាយសិល្បៈមានលក្ខណៈប្រក្រតី តែមានភាពតូចតែងលើអច្រើន ទាំងម៉ូតូសក់ និង
គ្រឿងអលង្ការ ខុសៗគ្នាទាំងអស់ ក្នុងចំនួនប្រមាណ ១៧៧៧ រូប ដែលធ្លាក់នៅក្នុងប្រាសាទអង្គរវត្ត
ទាំងមូល " លើកលែងរូបខ្លះ ដែលយើងមិនអាចស្រាវជ្រាវបាន " ។

ប្រាង្គប្រាសាទដែលសាងឡើងក្នុងអំឡុងពេលនោះ : បឹងរាជ្ជា , បាណិលីយ .

ប្រាសាទភីប៉ៃ, ព្រះពិបុ, ចៅសាយទេវតា, ធម្មានន្ទ, បន្ទាយសំប៉ី, អង្គរវត្ត, វត្តភ្នំ, ព្រះខ័នកំពង់ស្វាយ " ផ្នែកកណ្តាល " , ប្រាសាទសូភាព , ប្រាសាទទោលសង់នៅលើបាតង ។

៤.១៨. រចនាបថ ប្រាសាទ :

រចនាបថនេះ ក៏បានលេចចេញអំពីការសាគរល្បួងពិសោធន៍កសាងកំពូលប្រាសាទ មុខព្រហ្ម ឬ លោកេស្វរៈ ដាច់បងនៅប្រាសាទស្ទឹង " ក្រុមព្រះខ័នកំពង់ស្វាយ " ហើយនិងប្រាសាទ ៨ ជ្រុង នៅសំបូរព្រៃតុក ។ ប្រាសាទជាច្រើនត្រូវបានកសាងឡើងចាប់តាំងពីប្លង់ស្មុគ្រស្មាញនៅ រាជវាំងដី រហូតដល់ប្លង់បួលគម្របខ្សែនតាមបែបប្រាសាទ-ភ្នំ ដោយប្រើប្រាស់សម្ភារៈសំណង់ អំពីថ្ម ចំរុះគុណភាព ហើយនិងការសាងសង់ដោយប្រញាប់ប្រញាល់ ខ្លះការប្រុងប្រយ័ត្នដែលជាមូល ហេតុនាំអោយប្រាសាទគាប់បាក់បែក ខ្ទេចខ្ទាម ។

ដំឡើងលើលទ្ធិព្រមើង ព្រហ្មញ្ញសាសនា និង បូជាបុគ្គល បានដើរតួជាមួយនិងវិស័យសង្គមកិច្ច ដែលផ្តល់អាទិភាពខ្លាំងដល់សុខុមាលភាពប្រជាជន : សិលាចារឹកប្រាសាទតាំព្រៃ បានប្រាប់ថា គេបាន កសាងបន្ទីរពេទ្យចំនួន ១០២ នៅតាមបណ្តាខេត្តទាំងអស់ ។ លើសពីនេះប្រាសាទ ព្រះខ័នកំប្រាប់ ចំនួនសាលាសំណាក់ទាំង ១២១ ដែរ ។ ក្រៅពីនេះ សមិទ្ធិផ្នែកពាណិជ្ជកម្មត្រូវបាន កែលម្អក្នុងប្រព័ន្ធចែកចាយទឹក សំរាប់រដ្ឋធានីនិងធ្វើអាងទឹកសំរាប់បំប៉នសាធារណជន ។ សិលា ចារឹកសាយហ្លុង បានលាតត្រដាងគុណធម៌ដ៏ខ្ពស់មួយដែលដាក់លេប្រយោគន៍ ប្រជាជនរួមទាំងដាងផល ប្រយោជន៍បុគ្គល : " ករព្រួយបារម្ភចំពោះជំងឺរបស់ប្រជាជនមានទំហំខ្លាំង ជាងជំងឺផ្ទាល់ខ្លួន ពីព្រោះថា ជម្ងឺសាធារណៈនាំមកនូវការឈឺចាប់ដល់ ថ្នាក់ដឹកនាំរដ្ឋទាំងឡាយ គឺមិន មែនជាការឈឺចាប់ ផ្ទាល់ ខ្លួនទេ " ។

រចនាបថប្រាសាទបង្ហាញអោយមើលឃើញខ្មែរ ឃើញចំនិតពីរ ដែលជាមូលដ្ឋានសំរាប់ការងារ ភាពជាតិ ដែលទើបនិងឆ្លងក្រសួងពីសង្គ្រាមបំប្លែងចំណាញ និង កាបបះបោរក្នុងស្រុក ។ នោះគឺ កាបបង្រួបបង្រួមទាំងដំឡើងសាសនាទាំងធនាស្ត្រសង្គម ហើយនិងការយកចិត្តទុកដាក់ដល់ ជីវភាពសង្គម ។ ថ្នាក់ចម្រាក់ក្រឡោង-ឆាយបង្ហាញប្រាកដនិយមក្នុងសង្គម រឹបបិទសិល្បៈ គ្មានបញ្ចប់អោយឃើញអំពីការស្រាវជ្រាវរកស្រុកក្រីក្រភាពក្នុងទំរង់តុខ និង ការជញ្ជូងគិតឆ្លងកាបបញ្ហា

ឆក្ក ដែល អាចបើកឃើញផ្ទាល់ ។

ប្រាង្គប្រាសាទដែលកសាងឡើងក្នុងអំឡុងដំណាច់ខ្លះ : ប្រាសាទបាយ័ន ស្រះស្រង់ កាព្រី តាសោម បន្ទាយក្តី ព្រះខ័ន នាគព័ន្ធ បន្ទាយគ្នា សាលាសំណាក់ មន្ទីរពេទ្យ ប្រាសាទជ្រុង ប្រាសាទ ប្រដល់ ដីរី តាក្រែបាទី ប្រាសាទបាណន់ វត្តនគរ តាណី ក្រោលដោ បន្ទាយព្រៃ ប្រាសាទព្រៃ កំផែង អង្គរធំ ព្រះផ្តុល ។

V - ទស្សនៈអំពីសំណង់ :

៥.១. សំណង់សំរាប់មនុស្ស និង សត្វ

ទំនាក់ទំនងរវាងមនុស្សជាតិ និង ត្រកូលរាង រវាងបណ្តាភាពស្នែងឡើងនៃសម្ភារៈ និងបណ្តាមិត្ត ហើយនិងចង្កោមជ្ជា មានកំណើតតាមលោកមនុស្សនៃប្រទេសបូព៌ាបុរាណកាល ។ ឈរលើ មនុស្សនេះ រាប់សំរាប់ជាតុ សត្វ រុក្ខជាតិ សិលាជាតិ ឈាបពោធិ ពណី បណ្តាចំណែកនៃដងខ្លួន និងចើត គ្រប់ព្រឹត្តិការណ៍ជីវិត អាយុ ភេទ ការរំលោភយេស និង ក្តីសប្បាយ ការកើតនិងសេចក្តី ស្លាប់បានសាយភាយ នៅក្នុងចន្លោះបណ្តាចំណែកនានានៃ ទឹកនៃដង និង ហ្វូងតារាទាំងឡាយ ហើយទាំងអស់នេះ មានទឹកនៃដងរបស់វាដាក់លាក់ ហើយនិង " ពេលវេលា " ដែលទាក់ទងទៅនឹង ដំណើររបស់បណ្តាតារាពត^{២៨} ។ មនុស្សជាតិស្ថិតជាអចិន្ត្រៃយ៍ក្រោមឥទ្ធិពលនៃកម្លាំងត្រកូលរាង ដែលធ្វើអោយកើតការ ចំរើនលូតលាស់ ឬ ការហិនហោត អាស្រ័យដោយមនុស្សចេះរៀបចំខ្លួនឯង ដើម្បីដាក់អាត្មា និង សកម្មភាពរបស់ខ្លួនអោយមានបេសិកភ័ត ជាប្លែកនិង កម្លាំងទាំងនេះ ។ រីឯ អង្គរឯករាជសង្គម ដូចជាជ្វា ទីក្រុង ប្រាង្គប្រាសាទ វត្តអារាម ដែលអាចរីកចំរើនលូតលាស់ ក៏អាស្រ័យដោយបេសិកភ័ត ជាប្លែក នឹងក្រិត្យក្រមរបស់ត្រកូលរាង ។ ដូចនេះ គេនាំគ្នា ស្រាវជ្រាវបង្កើតខ្លួន បេសិកភ័តនេះដោយ កសាងជាជ្វា ទីក្រុង អាគារស្នាក់នៅ ប្រាង្គប្រាសាទ វត្តអារាមទាំងនេះឡើងដោយមានគេនាសក្តិសង្គម យោបនៃតារាមនុស្សនិង ពេលវេលា ដោយអនុលោមតាមក្រិត្យក្រមទាំងឡាយ របស់តម្លាជាតិ^{២៩} ។

គួងតាមមនុស្សនេះ មនុស្សធ្វើការទប់ទល់នឹងជ្វាជាតិការពេលពេលកម្ររបស់ខ្លួន ដើម្បីទាញ យកឥរិយ ហើយនិងរៀបចំដំណើរជីវិតរបស់ខ្លួនអោយសមស្របនឹងបរិយាកាសជីវិត នៅក្នុងទឹកនៃដង

២៨ - ត្រកូលរាងដែលរលំរបស់ត្រកូលរាងមិត្យ ផ្តល់ដល់ ជំនាញ
២៩ - មនុស្សនេះរស់នៅក្នុងប្រទេស ឬ ក្រុងស្ថិតនៅក្នុងប្រទេស ដើម្បីរៀបចំអង្គរ អោយមានតែច្បាស់ ទឹកវេលា
លើ : រូបសម្ព័ន្ធនៃ ទីក្រុង ព្រៃប្រាសាទ ។

និងពេលវេលាជាក់លាក់ ។ តាំងពីបុព្វកាលនេះមក បើធ្វើឱ្យគ្រប់គ្រងធម្មនុស្សមិនទាន់មានបច្ចេកទេស ក្នុងការសាងសង់បំបែកនៅជាន់នៅឡើយ ប៉ុន្តែដោយសារបន្ទុកមានដទៃនាបច្ចុប្បន្នអំពីធម្មជាតិ ពុំអាច រស់នៅក្នុងទឹកឆ្កាតវាលដោយរកាសធាតុរងា ដោយសត្វសាហាវវាយយំផង ហើយក៏នាំគ្នាទៅ រស់នៅក្នុងព្រៃភ្នំសំរាប់ជាជីវិតរបស់ខ្លួន ។ បន្តិចម្តងៗបន្ទុកចេះសង់ផ្ទះដោយខ្លួនឯងក្នុងចំណងទប់ ទល់នឹងធម្មជាតិ និងបរិការបេសតេ ។ នេះជាការពិតណាស់ហើយ អ្វីៗមិនអាចនៅឃ្នឹងមួយកន្លែង បានឡើយ ក្នុងក្របខ័ណ្ឌខាងជំនឿទៅលើធម្មត្រូវយើងយើងឃើញមានការកើតចេញឡើង នូវ ភរិយា ចំពោះបុព្វការីជន ជំនឿលើខ្មោចបិសាច ជំនឿលើអធិធម្មជាតិ ដើរលើធម្មជាតិ ដើរលើ ពហុទេវៈ ហើយចុងក្រោយជឿលើធម្មតេទេវវិញ ។ យើងបង្ហាញជូនការវិវត្តន៍របស់ជំនឿ តាប់ផ្តើម ចេញពីបណ្តាប្រភេទនៃធម្មត្រូវយើងយ៉ាងដូច្នោះ ។ ក្នុងក្របខ័ណ្ឌសង្គម យើងឃើញមានការចាត់តាំង ជាដួស្ត អ្នកមិនដឹង ទាំងឡាយ គ្រិះស្មារតីសាពេលគំរាមសំរេង ប្រាង្គប្រាសាទ វត្តភោគ ។ ល ។ នេះគឺ ដើម្បីរៀបចំ ទំនាក់ទំនងមួយអោយស្របទៅនឹងច្បាប់ទាំងឡាយរបស់ធម្មជាតិ ច្បាប់របស់សង្គម ។ យើងសូម លើកឧទាហរណ៍ ប្រាសាទបាយ័នក្នុងតំណែងវិមានប្រវត្តិសាស្ត្រ ១០៧០ ដែលទុះស្ទិះស្ទិះហើយ មកចង្អាញអោយឃើញប្រយោជន៍ចម្លែកក្នុងក្របខ័ណ្ឌសង្គម ។ ក្រៅពីក្លានាទី គ្រឿងរបស់ប្រាសាទ នេះ “ តំណែងភ្នំមាស ” “ តំណែងទេវតាន ” ប្រាសាទបាយ័ន គឺ ជាប្រភេទបង្រួបមួយរបស់ អាណាចក្រកម្ពុជាក្នុងជំនាន់នោះ ។

បើយើងគ្រុះបញ្ជាំងប្រាសាទបាយ័នក្នុងវិស័យវប្បធម៌ យើងឃើញថា មនោសញ្ចេតនាមួយដ៏ បានបង្កើតនៅក្នុងស្នាដៃនេះ ។ ព្រះបាទជ័យវរ្ម័នទី ៧ ជាពុទ្ធសាសនិក ប្រាសាទនេះក៏បញ្ជាក់បាន អំពីជំនឿមួយរបស់ប្រជាជនដែលបានក្លាយជាប្រពៃណីទៅហើយ តាំងពីភាគខាងលើនៃត្រីស្នូ សករាជមកដើរ ។ ដូច្នោះប្រាសាទបាយ័នតំណែងអោយរដ្ឋខ្មែរឯង អោយជំនឿមួយរបស់ ប្រជាជន ហើយនិងសម័យកាលមួយនៃវប្បធម៌ កម្ពុជាដ៏រុងរឿងផង ។ វាគ្រុះបញ្ជាំងអោយឃើញ សង្គមខ្មែរមួយដែលមានវប្បធម៌ខ្ពស់ ទាំងការចេះដឹង ការកំណត់ច្បាស់ ការអនុវត្តន៍ និង ផ្នែក សង្គមធម៌ ។

ច្បាប់នេះនិយាយថា : “ វប្បធម៌ក្តៅចក្រសោបអ្វីៗដែលមានតម្លៃ ដែលបន្តស្រុកជាតិ បាន បង្កើតឡើង ដោយហេតុធម៌កម្ម និង ប្រាជ្ញាធម៌កម្មរបស់ខ្លួន ” ។

៣១. សិវតែល (Coedès) ដើរច្បាំងលើស្នាដៃក្រោយនៃច្បាប់ ទំព័រ ១៧៧

យើងអាចទោទងជាសំនួរថា តើបុព្វបុរសខ្មែរ ខំកសាងប្រាសាទដ៏ស្តុកស្តែងរាប់ពាន់នេះ ដើម្បីអ្វី ? យើងដឹងថា នៅក្នុងសង្គមមួយ វប្បធម៌តែងបង្កប់មនោរមិច្ឆាមួយជាក់លាក់ ។ ក្នុង ភាគខាងដើម យើងបាននិយាយរួចមកហើយក៏ពិតប្រាកដនោះទេ ដទៃអំពីនេះ យើងឃើញ ប្រយោជន៍រួមមួយរបស់ប្រជាជន នោះគឺការងារកាតក្នុងជំនឿសាសនា ដែលនាំអោយមានការងារ កាតក្នុងសង្គម គ្មានការប្រេះបាក់ដែលកើតឡើងដោយប្រកាន់ជំនឿច្រឡំគ្នា ។ ពេលដែលសង្គម- កិត្តិយសរំលោភ មនុស្សតែងតែដល់វិស័យវប្បធម៌ស្នាដៃ ។ ឥតប្រយោជន៍ដែលធម្មតាចេញដាក់ស្តែងក្នុង វិស័យកសាងសំណង់ទាំងនេះ គឺបំបែកកម្មភាពសង្គម ។ ជាញឹកញយខែ នៃត្រូវ ប្រជាជនតែងប្រមូលគ្នា មកប្រារព្ធពិធីបុណ្យ ចូលភ្នំថ្មី រាំ ឆែក លេងល្បែងកំសាន្ត រុករានប្រដាប់ ដូន ដូន ដូន សំដែងស្បែក នៅក្នុង កំណើតអង្គរធំ មុខប្រាសាទប្រដាប់ដី ។ តម្លាភ័ក្រ្តឡោត - អាម ទាំងឡាយនៅប្រាសាទជាយន្ត និង ប្រាសាទប្រដាប់ដីជាកសាង ។ ^{៣៦)} សំណង់ដទៃទៀត ផ្តល់អន្តរាយយ៉ាងគ្រប់គ្រាន់បំផុត ដោយ មិនចាំបាច់ធ្វើអត្ថាធិប្បាយផងទេ ។ វាបំបែកអោយភ្នែក សង្គម កិត្តិយសជាក់ស្តែងលាក់ ។ សំណង់ ទាំងនោះ គឺ មន្ទីរទេពបូជន៍ ១០២ សាលាសំណាក់ទាំង ១២១ អាងទឹក កូរៗ ហើយនិងស្ថានប្រមាណ ដែលកសាងឡើងក៏ពិតប្រាកដនៅប្រើប្រាស់បាននៅឡើយរហូតមកដល់សព្វថ្ងៃនេះ ។ ស្ថានភាព នៅក្នុងភូមិកំណត់ ^{៣៧)} ។

មនុស្សក្នុងសង្គមត្រូវស្តាប់អតីតភាពរបស់ខ្លួនអោយបានច្បាស់លាស់ ដើម្បីស្តាប់ មនុស្សក្នុងសង្គមរបស់ខ្លួន ។ ប្រទេសកម្ពុជាយើងមនុស្សនេះ នៅតែមនុស្សកសាងភ្នែក សង្គមកិត្តិយស ដូចអតីត កាលដែរ ។ ហើយជាពោធិ៍សាត់ក្នុងអតីតកាលដែលបានកសាងប្រាសាទក៏ពិតស្រេកស្រួះ ជាពន្លឺ អារ្យធម៌របស់ខ្លួន ប្រជាជនកម្ពុជាមនុស្សនេះ ត្រូវបង្កើតស្នាដៃរបស់ខ្លួនឡើង ដោយកសាងរោងចក្រ អោយបានស្រស់ស្អាត ក្នុងបំណងបំបែកសេចក្តីត្រូវការរបស់ប្រជាជនទាំងសម្រាប់ ទាំងស្នាដៃអោយដូច ជាអតីតកាលរៀងរៀង ។ ចោរកម្មប្រើ ។ ផ្ទះកំណត់ប្រដាប់ ។ បាននិយាយថា ។ រោងចក្រទាំង ឡាយនាមនុស្សនេះ គឺជាមនុស្សប្រាសាទនៃអតីតកាល ។ មនុស្សនេះ ក្នុងអនាគតកាល សង្គម កម្ពុជាត្រូវឈានអោយដល់កែច្នៃផែនដីសកម្មមួយ ដែលបំបែកអោយសង្គមគ្មានវណ្ណៈ បំបែកឥត ប្រយោជន៍ប្រជាជនពិតប្រាកដ ។ ឬក៏ ធ្វើអោយមនុស្សសាសនាសមត្ថភាព ដើម្បីទទួលបានទៅ តាមកម្លាំងពេកម្យ ។

^{៣៦)} - ប្តូល ប្រើដំបូងៗ សាលាសំណាក់ទាំង ១០២ ប្រាសាទប្រដាប់ដី ១៩៩១ - ១៩៩២ - ១៩៩៣ - ១៩៩៤ - ១៩៩៥
^{៣៧)} - ប្រើដំបូងៗ ប្រាសាទប្រដាប់ដី ១៩៩១ - ១៩៩២ - ១៩៩៣ - ១៩៩៤ - ១៩៩៥

យើងបាននិយាយខាងដើមអំពីអត្ថប្រយោជន៍នៃវិមានចំពោះអនុស្សនិងសង្គម ។ វិមានទាំងឡាយនេះ មានតម្លៃបន្តស្សនិងសង្គម ។ វិមានទាំងឡាយនេះ មានតម្លៃជាប្រវត្តិសាស្ត្រ និង សិល្បៈ ។ បើនិយាយអំពីសិល្បៈ គឺត្រូវនឹកដល់ស្នាដៃ មានរាប់សិប បុរេនិងចាប់យកបានបុគ្គលិកលក្ខណៈច្រើន ដែលកំណត់តម្លៃពិតរបស់អនុស្ស ។ សិល្បៈគឺជាសកម្មភាពគ្រូប្រឌិត ហើយវាមិនដាច់ចេញពីនយោបាយ និងអនោធិវិជ្ជាឡើយ ។ អ្នកនិពន្ធ អារទី ហ្ស៊ុស អ្នកប្រាជ្ញជាតិស្រី បានកត់សំគាល់ថា តួនាទីសិល្បៈនៅក្នុងសង្គមយើងបច្ចុប្បន្ន គឺសំរាប់សំដែងប្រាប់នូវសហគមន៍ មួយដែលកើតចេញអំពីការជះឥទ្ធិពលទៅលើកន្លែងទាំងអស់របស់ប្រជាជាតិ ហើយនិងប្រព័ន្ធសង្គមទាំងឡាយ ។ ពួកអ្នកស្រឡាញ់អំប៊ា ឡេនីន មើលឃើញសិល្បៈ ថាមានតម្លៃមួយជានិច្ច ហើយប្រើប្រាស់ស្រាវជ្រាវរកសម្លេងនានា ហើយនិងសិល្បៈប្រព័ន្ធសាស្ត្រ នៃបាតុក្រាហ្វិកដែលបង្ហាញឡើងដោយស្ថាបនិក អ្នកនិពន្ធ នៅក្នុងការវិភាគលើវាស្នាដៃសិល្បៈ ។

តម្លៃ គឺជាគោលដៅ គឺ ជាស្ថាប័នភាព ដែលអនុស្សស្រឡាចចិត្ត ។ នៅក្នុងសង្គមមានវណ្ណៈសិល្បៈបង្ហាញគ្រប់ តម្លៃខាងស្នាដៃ ខាងសិល្បៈប្រព័ន្ធសាស្ត្រ ដែលជួយវណ្ណៈ ជាតិស្នែងអោយដល់បេសិកានៃសហគមន៍របស់ខេ និងរបស់រដ្ឋភាពនៃកម្រប្រយោជន៍របស់ខេ ។ វិមានប្រវត្តិសាស្ត្រ និងសិល្បៈរបស់ប្រជាជនកម្ពុជា គួរតែរក្សាទុកសារមន្ត្រីនៃកម្រប្រយោជន៍វណ្ណៈ ។ តាមរយៈកែវនេះ ស្នាដៃសិល្បៈគឺជាកម្រប្រយោជន៍ ដែលក្នុងនោះ យើងមើលឃើញមុខងារនៃបេសិកានវិជ្ជារបស់សិល្បៈនោះ ។

អំប៊ា - ឡេនីន និងអ មិនបានក្តេចតម្លៃអនុស្សសោះឡើយ ដែលភ្ជាប់យកទឹកនៃឆ្នេរដ៏ធំជាងគេនៃជីវភាពស្នាដៃគ្រូប្រឌិតនៅក្នុងសិល្បៈ ។ ឡេនីន និយាយថា សិល្បៈ ត្រូវជំរុញសិល្បៈករទាំងឡាយនៅក្នុងតំណែងអប្សរាជន ។ យើងសង្កេតឃើញមាន មុខងារ បី សំខាន់ នៅក្នុងសិល្បៈស្នាដៃគ្រូប្រឌិតរបស់ប្រជាជនកម្ពុជា :

- ១ - មុខងារសំរាប់យល់ដឹង . ២ - មុខងារអនោធិវិជ្ជា . ៣ - មុខងារអប់រំ ។ មុខងារទាំងនេះ កើតឡើងដោយខ្លួនឯង ដោយក្នុងភាពសកម្មភាពសិល្បៈប្រព័ន្ធសាស្ត្ររបស់វា ។

អនុស្ស និង សិល្បៈ គឺជាសកម្មភាពគ្រូប្រឌិតជាដាច់ខាត ។ មិនដែលមានសិល្បៈណាដែលមានអនុស្ស ឬ មិនដែលមានអនុស្សហើយគ្មានសិល្បៈនោះទេ ។ ដោយសារវិមានប្រវត្តិសាស្ត្រទាំងអស់នេះ

ប្រជាជនកម្ពុជាអាចស្តាប់ខ្លួនឯង ហើយអាចអោយពិភពលោកស្តាប់កាន់តែប្រសើរឡើង តែមន្ត្រី ។ វាជាបច្ចៀយប្រយោជន៍នៃការផ្លាស់ប្តូរមិនអាចជាប់រឹកដៃដែលនៅជុំវិញខ្លួន ។ ជីវភាពមួយ ឬ ប្រទេសមួយដែលមិនដើរទៅរកសិល្បៈ និងត្រូវគំរាមកំហែងដោយករណីប្រមល់ ខាងសតិអារម្មណ៍ដ៏សម្ងាត់ និងដោយវិបត្តិផ្លូវចិត្ត ។

គ្មានអ្វីប្រសើរជាងស្នាដៃសិល្បៈ ដែលអាចរស់រវើកឡើងវិញនៅទីនិរតីហើយនិងជំរេងបស់ មនុស្សទេ ។ ដូចនេះនៅចំពោះមុខប្រាង្គប្រាសាទដែលជាស្នាដៃសិល្បៈ យើងកើតនិរតិយ កើតការ រំភើបច្រើន ។ ឡឹករើស្រែកឡើងដោយរំភើបនៅចំពោះមុខក្នុងចំនួនរបស់វាប្រាសាទ ៖ “ ខ្ញុំក៏ជា សិល្បករ ដែរ ”^{៣៤} ខ្ញុំជាសិល្បករដែរ ” មនុស្សម្នាក់ស្រែកឡើងក្រោមសំរស់ដ៏ខ្លាំងរបស់សិល្បៈ ។

៥.២ អស្ចារ្យ! ភ្លេចសិល្បៈស្ថាបក្សកម្មកម្ពុជា

“ អស្ចារ្យ ” ជាពាក្យដែលមនុស្សជ្រប់រូបតែងភ្លាត់រោត់ដោយភ្លឺរំភើបខ្លាំង ភ្លេចខ្លួននៅចំពោះ មុខស្នាដៃ រឺ ប្រព័ន្ធបីសិល្បៈរបស់មនុស្ស ទោះជាជនជាតិណាក៏ដោយ អាស្រ័យដោយសិល្បៈម្នាក់ សាស្ត្រ នៃស្នាដៃនោះបានជះឥទ្ធិពលមកលើមនោសញ្ចេតនារបស់មនុស្សនិរតី ។ តាំងតែពីចុង សតវត្សទី ១៣ នោះមករៀង ជនជាតិបរទេសបានចាប់ភ្នែកនឹងសំរស់របស់ប្រាង្គប្រាសាទខ្មែរ ថាដូច “ ប្រាសាទមាស ” ដែលអណែនតុតតូចព្រិក្សា នាអស្ចារ្យតកាម ។ ជាបន្តបន្ទាប់ វិមានប្រវត្តិសាស្ត្រ នៅអង្គរត្រូវបានពួកបេសកជន និង ពាណិជ្ជករ ប្រទេសខាងលិចកំសំខាស់ជាច្រើនលើកច្រើនគ្រា តាំងពីសតវត្សទី ១៦ ហើយនាពាក់កណ្តាលសតវត្សទី ១៨ ពួកអ្នកប្រាជ្ញ និង បុរាណវិទូជាច្រើនបាន ចាប់ភ្នែកកាន់តែខ្លាំងមកលើបរិយាកាសរបស់ប្រជាជនកម្ពុជា ពិសេសក្រុមប្រាសាទនៅអង្គរ ។ ដោយសារការធ្វើអត្ថប្រយោជន៍ដោយរំភើបរបស់អ្នកចម្រើនវិទ្យាសាស្ត្រនោះ ហេង ហ៊ូហ្វ នៅអង្គរវត្ត នាឆ្នាំ ១៨៦០ ជនបរទេសជាច្រើនបានមកស្វែងយល់រំពើរបៀងខ្មែរ ហើយពួកគេបានយកស្នា ដៃសិល្បៈខ្លះរបស់ខ្មែរ ទៅធ្វើពិពណ៌នាទៅបរទេសនាឆ្នាំ ១៨៧៨ ។^{៣៥}

អាស្រ័យដោយស្នាដៃដ៏ស្រស់ស្អាតនៃអិរិយាទេវីដៀងលើកម្លាំងពលកម្មមនុស្ស ប្រជាជន កម្ពុជាខ្លួនឯងខ្លះ នៅតែដើរតាមរឿងប្រេងនិទានថា វិស្វកម្មនិរតីបានចុះមកកសាងប្រាសាទអង្គរវត្ត ថ្វាយព្រះរាជគុណយា ។ ថ្នាក់ដឹកនាំរដ្ឋប្រទេសកម្ពុជាយើងបច្ចុប្បន្នក៏ធ្លាប់មានប្រសាសន៍ថា

34 - AVNER ZISS - Element d'esthetique Marxiste pp 50 - 55
អរណី ហ៊ុន ៖ សិល្បៈម្នាក់សាស្ត្រ ចំណុចទី១២ ទំព័រ ៧៧ - ៧៩
៣៥ ហ៊ុន ហ៊ូហ្វ ប្រាសាទមាសក្រុមប្រាសាទអង្គរ ទំព័រ ១៥

“អស្ចារ្យ” តើពោធិមានប្រវត្តិសាស្ត្រនៅអង្គរដែរ ។ វេទយុទ្ធភាពចំបែរតែគ្នាភើបដែលផ្តិតទៅលើ អត្ថន័យវត្ថុនៃវេទស្យជាតិ មិនអាចបំផ្លាញទាំងមិនដឹងខ្លួន បន្ទាប់ពីមានព្យាណកម្ម^{៣៦} ទៅលើបរិភាព របស់បុគ្គលនោះ ។ នៅចំពោះបុគ្គលមានវប្បធម៌ ពិសេសប្រាសាទអង្គរវត្ត និង ជាយន្ត ទស្សនិកជន ម្នាក់ៗមានអារម្មណ៍ដោយឡែក ខ្លះអាចសរសេរចាក់ណាព្យ ខ្លះស្រែកថា អស្ចារ្យ ខ្លះស្ទើរមន្ត្រី ឆ្ងល់ ឆ្ងាយមិនត្រឹមត្រូវ ខ្លះថាសូមអោយតែនៃអដ្ឋិរបស់ខ្លួនប្រាថ្នាចូលទៅក្នុងសាច់ថ្ម នៅអង្គរ ... តើចំបែរនៃ អស្ចារ្យ នេះមានប្លង់ប៉ុណ្ណា ? យើងសូមលើកយកឃ្លាខ្លះៗរបស់ពួកអ្នកប្រាជ្ញ ល្បីៗ មកជំរាបជូន ។

លោកខូដាដឺឡា មានអារម្មណ៍យ៉ាងដូច្នោះ : ១ - “ប្រាសាទជាយន្ត គឺជាអត្ថន័យខាងស្ថាបត្យកម្ម លេខ ១ ដែលបើលតែបូជនីយភូមិភាពជាអស្ចារ្យ ” ២ - “ជាយន្តសំណង់នៃទេវតា ” ៣ - “ជាយន្ត គឺអស្ចារ្យជាងនេះទាំងអស់ក្នុងចំណោមប្រាសាទទាំងឡាយរបស់ខ្មែរ ” ។ លោក ទីស្យុងឌៀរ និយាយថា “ ជាយន្តជាសំណង់តែមួយគត់នៅក្នុងប្រភេទរបស់ប្រាសាទនេះ ” ។ លោក ហ្វ្រង់ស្វាល ជាស្ថាបត្យករ និយាយថា : “ ជាយន្តជាវិមានបរាអស្ចារ្យ ” ។

លោក ព្យាឡឺ តាត់សរសេរថា “ ខ្លឹមរឿងទៅលើបុគ្គលទាំងឡាយ ប្រព្រឹត្តដោយស្មោះត្រង់ បែបសង ហើយបែបនោះខ្ញុំប្រាប់ញឹកដោយការកំលែងខ្លួនមិនដឹងមកពីការដោយបានលើកកម្ពស់ ញឹកញាប់ ផ្តល់មួយដំបូង ដែលត្រូវអភិវឌ្ឍ ... ហើយគ្នាយង់ណោះនោះញឹកញាប់ប្រែប្រួលទៀត ហើយនៅលើក្លោងទ្វាររបស់កំណែង... ហើយបន្ទាប់មកទៀត ញឹកញាប់ ញឹកញាប់ ញឹកញាប់ ញឹកញាប់ ហើយនៅទីណាក៏មានញឹកញាប់ដែរ រីឯខ្លួនខ្ញុំត្រូវបានបុគ្គលទាំងនោះឃ្លាំហើយគ្រប់ជំហាន ” ។ អ្នក ភីវីដៃលេនេះ ក៏បានចាប់ផ្តើមចំពោះព្រឹត្តិក្សាដែលប្រព្រឹត្តប្រាសាទជាយន្តនេះ ហើយលោកបាន សរសេរទៀតថា “ តែត្រូវតែប្រើឈើត្រង់វែកដើមអញ្ចាញ និង វល្លិដីត្រីសន្ធឹកដើម្បីបើក ផ្លូវទៅកាន់ប្រាសាទនេះ ។ ព្រឹត្តិក្សាបានប្រើវិធីយ៉ាងត្រង់ឃ្លឹក ធ្វើអោយជាយន្តដប់ដង្ហើម ហើយទំពាក់ទេពជាយន្ត ។ ដើមប្រៃចំរុះដែលបញ្ឈប់សកម្មភាពបំផ្លាញរបស់វាហើយនោះស្ថិត នៅក្នុងប្រាសាទនេះគ្រប់ទិសទី រហូតដល់កំពូលជាយន្ត ។ នេះជាទ្វារនានារបស់ប្រាសាទ ។ បុសាឈើទាំងឡាយ ហាក់ដូចជាសក់នោះបានត្រួបលើបុគ្គលទាំងឡាយរាប់ពាន់សតវត្ស ... ” ។ លោកហង់រីជាកម៉ង់ដេ ចាត់អាចបន្ថយវេទនាម្នាក់ៗបានខ្លះ ដោយសារតាត់បានស្ថិតនៅប្រចាំថ្ងៃ ជាមួយ និងប្រាសាទខ្មែរទាំងឡាយ ហើយតាត់សរសេរថា “ មុននេះប្រាសាទជាយន្ត គឺជាឡាប៊ុយរីង

៣៦ - បន្ទាប់មកប្រមាណ

មិនអាចយល់បានហើយគ្រោះថ្នាក់កង ក៏ប៉ុន្តែផ្តល់ទេវតា មានអានុភាពធ្វើអោយរំភើបចិត្ត ហើយ
 និងអណ្តែត អណ្តូងនិយមយ៉ាងអស្ចារ្យ ។ លោកហេង ប៉ាសាង បានមានប្រសាសន៍ថា " អាករ^{៣៧}
 ត្រូវប្រគល់ចំឡែកណាស់ វាបង្ហាញទ្រង់ទ្រាយក្នុងរូបយុវជនដែលគេដាច់គ្នា ហើយអណ្តែតឡើង
 ដូចជា ភ្នំខ្ពស់ ស្រួចដៃបន្ទុកស្រី បន្ទុកដាម ... បាយន៍ ... គឺជាប្រាសាទចម្រុះណាស់ ។
 ក្នុងម៉ោងណាមួយនៃទិវាដែលយើងដើរកំសាន្តទេវតានោះ ឬ ប្រសិនបើយើងមានសំណាងបាន
 នៅទីនោះ ចំពោះព្រះច័ន្ទពេញម្តង ដែលមានពន្លឺដ៏ល្អ យើងមានអោយស្រឡាញ់បាន
 ប្រាសាទមួយនេះ ដែលដាច់ពីភពមួយទៀត : ប្រាសាទដែលសង់ឡើងដោយបុគ្គលចម្រុះ
 ច្រើនយ៉ាង ដែលមានស្រះថ្លៃកម្រិតយើង ។ គេអាចនឹកស្មានថា គេបានត្រឡប់ទៅកាលដេលា
 ដែលមានភ្នែកកម្រិតចម្រុះ ក្នុងពេលដែលព្រះវង្សបានបញ្ជាអោយវិស្វករម៉ែន
 កសាងរាងកាយទៅតាមស្នូលរាងឋានសួគ៌របស់ព្រះវង្ស ដើម្បីអោយកូន របស់គាត់ដែលបានរៀប
 អាពាហ៍ពិពាហ៍ជាមួយ ឬគ្រីស្តូស្តាន " ។ គម្ពីរម៉ែនចម្រុះហ្សឺន គាត់បើកឃើញអង្គរវត្តថា " សំ
 ណង់ពិសេសនៃពាក់កណ្តាលសតវត្សទី ១២ ។ គ្មានប្រាសាទណាមួយទៀត ដែលមានកត្តិយា
 មួយយ៉ាងនេះ ។ កិច្ចសិល្បៈរបស់អង្គរវត្ត ពុំដែល ស្តាប់ការពន្លឺណាមួយទាំងស្រុង " ។
 វិទ្យាសាស្ត្រកាលរបស់ ប្រាសាទអង្គរ ធ្វើអោយអ្នកនិពន្ធដែលនេះ កត់សំខាន់ថា " បណ្តាខ្សែបន្ទាត់
 " ក្នុងស្នាមស្រកម្ម " មានសារតាមមូលដ្ឋាននិងទេវតាដ៏ស្រស់ស្អាត ។ ប្រែប្រួលម៉ោងនៃ ទិវា
 ធ្វើអោយប្រែក្លាយពណ៌ទាំង ឡាយរបស់ប្រាសាទ ។ ឫមានពណ៌ព្រះឆេះនៅពេលព្រឹក
 ពន្លឺថ្ងៃគ្រង់បានលេចពណ៌ស្រូវ របស់គ្រាត់ត្រាត់ ។ ពន្លឺពណ៌ក្រហមស្រស់កាយធ្វើអោយ
 អង្គរវត្តឡើងពណ៌ស្រពិច ។ ពេលរាត្រី ប្រាសាទនេះក៏ក្លាយជាពណ៌ស គ្របដណ្តប់ដោយស្រពោល
 ខ្ពស់ៗ នៃប្រាសាទកំពូល " ៣៧ ។ នាគ្នា ១៧៧៦ ស្រ្តីដាវិកាមេរិកាំងម្នាក់បានធ្វើសំណួរលេចថា " សូម
 អោយកំទេចផែនដីនៃក្រិដាត់ ត្រូវបានគេអោយពាសពេញនៅលើផ្ទៃដីដ៏ទៅកាន់អង្គរវត្ត " ។
 នៅក្នុងការរំភើបចិត្តស្រឡាញ់ របស់នាងចំពោះអង្គរ កាយវិការនេះជានិមិត្តរូបនៃកម្ពុជាដ៏អស្ចារ្យ
 នៃមតិអតីតកាល " អង្គរវត្ត " ។

ប្រាង្គប្រាសាទអង្គរវត្ត និងក្រុមប្រាសាទដទៃទៀត ដែលបានទទួលសិទ្ធិសាកលកម្ពុជា
 មួយនៃបណ្តាវប្បធម៌ក្នុងលោក ដែលជាសម្បត្តិរបស់បុគ្គលជាតិ សំណាងអោយព្រលឹងនៃការ

៣៧ - អាករ = ចម្រុះ ឆ្មៃមួយ - ម៉ែនដើរតាមប្រាសាទយាងប្រេង ។
 ៣៨ ម៉ែនចម្រុះ ហ្សឺន - ប្រាសាទមួយ និង សិល្បៈ មួយ - ទំព័រ ១២៧, ១២៨.

ស្និទ្ធជាងស្និទ្ធស្នាល ក្នុងកម្លាំងពេលកម្មរបស់ប្រជាជនដែលមានឯកភាពទៅលើបន្ទោងវិទ្យុបច្ចេកទេស
នៃសម័យកាលដាក់ស្នែងរបស់ ចក្រភពកម្ពុជេសេស ។ ឡើយនឹង រោងប្រសាសន៍ថា " វប្បធម៌សិល្បៈ
មិនចុះមកពីលើអោយទេ ... " ក្នុងរាងវប្បធម៌ជាតិមានតាមវប្បធម៌ប្រជាធិបតេយ្យ និងសង្គម
និយមទោះបីជាតាមនោះមិនទាន់រឹកចំរើន ក៏ដោយពិព្រោះរាល់ប្រជាជនទាំងអស់មានមហោជន
ពលករដែលត្រូវតែជិះជាន់ ហើយលក្ខខណ្ឌជីវភាពរបស់គេ បង្កើតឡើងនូវបន្ទោងវិទ្យា
ប្រជាធិបតេយ្យ និងសង្គមនិយមជាមិនខាន " ធ្វើអោយសិល្បៈខិតមកជិតប្រជាជន និងធ្វើអោយ
បន្ទុកខិតមកជិតសិល្បៈ ... " ។

តើវេណាទៅបង្កើតអស្ចារ្យ ? យោងតាមប្រសាសន៍ខាងលើ មហោជនកម្ពុជាបានបង្កើត
ស្នាដៃ សិល្បៈដែលមិនមែនសំរាប់បន្តស្រុកក្រុង តែប្រជាជនទាំងអស់ ទទួលស្គាល់ថា
ជាបរាគមរបស់ខ្លួន ផ្ទាល់ដែលតើឡើងអំពីកំលាំងសរុបដែលសន្យាពិសោធន៍យ៉ាងតិចណាស់ ក៏ ពេល
គួរដែរ គួរនឹងឃោរឃៅសម័យដ៏រុងរឿង ។ ពិគណាស់ហើយ រាល់សមិទ្ធផលនៃវប្បធម៌ វាតែងឃោរ
ឃៅអំពី តំលាងពីរ : ប្រាជ្ញា និង កំលាំងកាយ ។ យើងត្រូវទទួលស្គាល់ថា នៅក្នុងបច្ច័យសម័យ
របស់កម្ពុជេសេស វប្បធម៌មានប្រភពពីរ មួយរស់នៅក្នុងរង្វង់ អ្នកប្រាជ្ញ អ្នកអក្សរសាស្ត្រ មួយទៀត
រស់នៅក្នុងរង្វង់ប្រជាជន ។ តន្ត្រីវប្បធម៌ទាំងពីរ តែងរស់នៅជាមួយគ្នា ម៉ែន្តែ ឈឺឃើញថា
វប្បធម៌ថ្នាក់លើបានឡើងដល់កំរិតខ្ពស់ អាស្រ័យដោយមានអ្នកចេះដឹងជាអ្នក ជួយប្រោសប្រែង ។
ឡើយនឹង រោងប្រសាសន៍ថា " បើកាលណាបញ្ហាជនមិនទាក់ទងនឹងវណ្ណៈណាមួយទេ នោះទេមានតម្លៃ
ស្មើនឹងសូន្យ " ៣៤ ។

នរណាមិនស្មើតែសរសើរនៅតំបន់ព្រះបាទស្រីរាជ្យអង្គរវត្ត ឬបាណ័ន ? អស្ចារ្យត្រង់ណាទៅ ?
អង្គរវត្ត ប្រសូត្រតេជ ពិពិបត្តលោកម្ម នៃប្រជាជនលោកកម្ពុជា ដែលបង្ហាញបរិភោគនៃសិល្បៈរបស់
ជាតិមួយ ដែលខុសប្លែកពីវប្បធម៌ផ្សេង ដែលគេតែងនិយាយថា " ខ្មែរទទួលវប្បធម៌ " អំពីប្រទេស
នេះ ។ តំបន់ ៥ តំបន់អោយប្រភពជាតិកម្ពុជាមួយដ៏ដាក់គ្រាន់ណាស់ ព្រោះគេ ពុំដែលឃើញមាន
ប្រាសាទណាមួយមានរង្វង់របៀបអង្គរវត្តនៅប្រទេសជប៉ុនទេ ។ រីឯភាសារបស់ជាតិខ្មែរមួយក៏មាន
រូបរាងតាំងពីឆ្នាំ ៦០៥ គ.ស. នោះមកម៉្លេះ នៅលើក្នុងសិលា ឬ តាមបេតិកភណ្ឌ របស់ប្រាជ្ញប្រាសាទ
ដែលធ្វើឲ្យ គបទេវីនិងសេនាភីត្រូវការក្នុងជីវភាព និងផ្តល់លទ្ធភាពដ៏ទូលាយតំបន់ប្រជាជន ដើម្បីរួម

៣៤ វប្បធម៌ : ការប្រាសាទរបស់គ្រឹះស្ថានបុរាណវិទ្យាស្ថានស្រីរាជ្យអង្គរវត្ត, ១៩៧៦, ទំព័រ ២៤

ចំណែកក្នុងការពង្រីកវប្បធម៌កម្ពុជាជាទូទៅ ។ យ៉ាងណាក៏ដោយចុះ វប្បធម៌ជាតិពង្រីកខ្លួនមិនត្រឹមតែដោយសារប្រកបរបស់ខ្លួនប៉ុណ្ណោះទេ ក៏ប៉ុន្តែត្រូវរឹងលើទ្រព្យសម្បត្តិ ផ្លូវស្វាភាព ប្រទេសជិតខាង ឬ គ្នាឈ្នះ ដទៃទៀតផងដែរ ។

ឈរលើទស្សនៈខាងលើនេះ យើងឃើញថា នាសម័យ គួរឆែវ នាដើមសតវត្សទី ៨ គួរឆែវ ជាលក្ខណៈរួមគ្នានៃវប្បធម៌អន្តរជាតិ ហើយធ្វើអោយលេចឡើង នូវរូបភាពនៃវប្បធម៌ជាតិកម្ពុជា ត្រឡប់មកយ៉ាងណាស់ ។ អស្ចារ្យនឹងជានិមិត្តរូបនៃព្រលឹងពលកម្ម ប្រាជ្ញាញាណ និង ទេពកោសល្យ ត្រូវប្រឌិតដោយក្បាច់រាម ហើយព្រលឹងនៃការរាប់អាន ការទាក់ទងគ្នា និង ជះឥទ្ធិពលទៅវិញទៅមក យ៉ាងជិតស្និទ្ធរវាងជាតិ និងប្រជាជាតិដែលបង្កើតបានជាគំនិតសន្តិភាព អនុស្សាវរីយ៍ វឌ្ឍនភាពសង្គម គស្វី និងភាពគ្រោតគ្រាតក្នុងសិល្បៈ ចំរើកាវចារប្លង់ និង សិល្បៈ ដើម្បីសិល្បៈ ។ ពេលមានសង្គ្រាម សិល្បៈភ្នាក់ដំណើរ ។ " អស្ចារ្យ " ព្រោះនាបង្កើតសម័យនៅកម្ពុជា អនុស្សាវរីយ៍ទាំងនោះស្តារឡើងវិញ សាស្ត្រដូចបច្ចុប្បន្ននេះទេ ក៏ប៉ុន្តែប្រជាជនកម្ពុជា ប្រើប្រាស់ប្រាជ្ញាដ៏រឹងមាំរបស់ខ្លួន ដើម្បីអារកាត់ផ្តាច់ផ្លូវ ជាផ្លូវរាង ទម្ងន់រាងតោន អំពីភ្នំគូលែន សំរាប់ការស្ថាបនាប្រាសាទដ៏ល្បីល្បាញ ។ អារម្មណ៍ដោយទេពកោសល្យដ៏ខ្ពស់ ដែលស្នើរតែគ្មានគិតកាត់ទាំងអោយធម្មតាស្មារតីថា អនុស្សាវរីយ៍អាចលើកចំនួនរាប់រោងឡើងដល់កំពូលប្រាសាទដែលមានកំពស់ ៦៨ ម៉ែត្រអំពីក្រដីបាន ហើយត្រឡប់ជានិរិទ្ធិយថា ចាស់ៗជំនាន់មុននោះ " វិធីស្តុត " សំរាប់កសាងប្រាសាទទៅវិញ ។ មើលយើងឃើញឡើងអំពីស្ថាបត្យកម្ម ប្រជាជនកម្ពុជាមានចំណេះដឹងខ្ពស់ ទាំងសំណង់ ទាំងសិល្បៈប្លង់សាស្ត្រ : អាករទាំងបួនរបស់ប្រាសាទអង្គរ រោងសមតាជាមួយខ្សែបន្ទាត់ បញ្ឈរ និងផ្តេក ហើយមានកម្រៃសាកល ^{៦០} ឈរនៅលើកាបូបមួយ ដែលកើតចេញអំពីសម្បុរហោង ជាមួយខ្សែបន្ទាត់ប្រដាប់ ។ ការអស្ចារ្យរំភើរកាន់តែខ្ពស់ប្រសិនបើប្រទេស ប្រសិនបើទស្សនិកជន ប្រើមនោសញ្ចេតនាអណ្តែតអណ្តូងគ្រឿងខ្លួនអោយមុតអំពីធម្មតា ។ ពួកអណ្តែតអណ្តូងនិយម ពួកនិមិត្តរូបនិយម ដែលបានស្តារឡើងដោយការស្រឡាត់ស្រឡាយនៃស្រទះចាស់ នៃអាស៊ីអាគ្នេយ៍ អាស៊ីកណ្តាល និង អាមេរិកឡាទីន ហើយឃើញប្រាសាទអង្គរ ប្រាសាទជ័យជំនះ ប្រាសាទប្រែប្រួល នាឆ្នាំ ១៧ ។ រោងកាមរស្ត្រដោយខ្សែកំពិតប្រាសាទ ឬវិប្បិដ្ឋ នៅឆ្នាំឈ្នួលស៊ី អំពី បីម ហ្សិតតូរ៉ាតី នៅជាបីទូន អំពីប្រាសាទទាំងឡាយនៃរាជ្យប្រដាប់យ៉ា ទៅអាមេរិកកណ្តាល ដែលស្ថិតនៅក្នុងកាបូបមួយ

៦០ - ទស្សនៈនេះ មានប្រភពក្នុងសំណុំឯកសារប្រែប្រួលនៃស្រទះ ឡាទីន របស់លោកយោងលើស៊ី

នៃស្បៀន៖ ភ្នំព្រះសុខុម ។ នៅព្រលានប្រជុំដំរី អ្វីៗដែលគេពិបាកយល់នៅប្រាសាទប្រវ័ត្តិ
 នៅប្រាសាទបាយ័ន នៅប្រាសាទវិហារអាកាស នៅប្រាសាទអង្គរវត្តនោះ អាចបកស្រាយយ៉ាង
 ងាយយល់ចំពោះនេះ ៖ ពិតទាំងឡាយដែលបន្ទុស្បៀនដែលឃើញ ហើយមានតែក្នុងបរោត
 ស្ថាននិក សិល្បករ បានបំបាំងនៅពីក្រោយក្នុងឥរិយាបថពិត ក្រោមសមុទ្រ និង ក្រោមដី
 ដើរក្នុងទាំងឡាយដែលបន្ទុស្បៀន គឺគ្នាភ្នំនៅលើផ្ទៃខាងក្រៅ ។ បកដល់ត្រង់នេះយើង
 អាចនិយាយបានថា ប្រជាជនកម្ពុជាយើងស្បៀន ប្រាកដភាពិតប្រាកដណាស់ ធ្វើលើអ្វី
 ដែលជាជីវិតនៅជីវិតខ្លួន ព្រោះការងារសិល្បៈ ធ្វើជាមួយបន្ទុស្បៀន ធ្វើអោយប្រជាជន
 គ្រប់រូបអាចហើល អាចយល់បាន ។ បន្ទុស្បៀនខ្មែរជាបន្ទុស្បៀនលោកិយសព្វៈ នោះបើដាក់សាងប្រាសាទ
 សំរាប់ដំកល់លើលាង " ឧទាហរណ៍ រាជេន្រ្ទកម្រេស្បៀន៖ ក៏ដោយត្រូវ " ក៏យើងឃើញថា មានតួអង្គ
 រាជេន្រ្ទរឿន ដែលជាបន្ទុស្បៀននៅក្នុងនោះដែរ ។ អ្វីៗដែលជាអាទិទេព ខ្មែរធ្វើអោយបកជា
 បន្ទុស្បៀនអស់ ឧទាហរណ៍ដាក់ស្នែង តួអង្គព្រលាយក្នុងរឿងរាមកេរ្តិ៍ ឬ ក្នុងក្បាច់រូបរបស់
 សិលាចារិកបានសរសេរយ៉ាងដូច្នោះថា " ហរិ កម្ពុ- ចេន្រ្ទ " ប្រែមកថា " ហរិ " ដែលបានបន្តិចទៀត
 ដិតម្តង មិនបែរជា " ហរិ " នៃប្រជាជនដទៃណាក្រៅពី កម្ពុជាឡើយ ។ ចំពោះអ្នកសិក្សាមើរអ្វីដែល
 ហៅថា " ព្រលឹង " នៃអាទិទេពកម្ពុជានោះ " អស្វារ្យ " ស្ថិតនៅលើកំពូលទាំង ៥ របស់ ប្រាសាទ
 ទាំងឡាយ ដូចជា ប្រែរូប បេតុណ្ណខាងកើតអង្គរវត្ត ។ ល ។ ក៏លើទាំង ៥នេះ ទំនងថា គឺឈាមរោម
 ១ - ប្រាជ្ញាញាណ ២ - ការត្រៃប្រឌិត ៣ - ទេពភោសញ្ញ ៤ - ឧស្សាហ៍ព្យាយាមក្នុងពលកម្ម ៥ -
 ព្រលឹងនៃការរាជ្ជអាន និង ការឱ្យរាជ្ជក្នុងក្នុងសង្គម ។ ព្រលឹងទាំង ៥ នេះ ស្ថិតនៅជានិច្ច ក្នុង
 សន្ទាននិច្ចខ្មែរតាំងពីបុរាណកាលរហូតដល់បច្ចុប្បន្ន ។ លោក ហ៊ុន សែន ក៏ធ្លាប់មានប្រសាសន៍ថា
 សិល្បៈប្រឌិត ជាស៊ីប៊ីងស៍ សំរាប់ឱ្យភាពប្រេះគាជាប្រវត្តិសាស្ត្រ ... ទោះសង្ឃបរិវត្តន៍ ដល់ណា
 ក៏បន្ទុស្បៀនក្នុងសង្គមនោះតែងមានការទំនាក់ទំនងនឹងគ្នាជានិច្ច ហើយទំនាក់តែងកើតឡើង ។
 អ្វីដែលជាសំណូលសម័យតែងត្រូវបានជំនួសដោយអ្វីដែលថ្មីល្អជាងមុន ។ ភាពប្រេះគាតែងអន្តោល
 ធារជានិច្ច ប៉ុន្តែការប្រេះគាតាជាកត្តាបណ្តោះអាសន្នប៉ុណ្ណោះ ។

យោងតាមបន្ទុស្បៀនខាងលើ ប្រាសាទទាំងឡាយរបស់ កម្ពុជា ពិសេស អង្គរវត្ត និង បាយ័ន
 បានបញ្ជាក់នៃការប្រែប្រួលលើក្នុងស្រុក តូចត្រី និង ទ្រឹស្តីនយោបាយនៃសម័យកាល ។ ពួកពួក

និយមបើលើកញ្ជីអង្គវត្ត ឬ ជាយំន តាមទស្សនៈដោយឡែក ពួកព្រហ្មនិយមកើតឃើញមួយ
ថែមឡើង ពួកលោកិយសត្វអោយតម្លៃទៅលើកង្វែងរបស់មនុស្ស ។ ដូចនេះប្រាសាទ ខាងលើ
នរណាក៏អាចទទួលយកបានដែរ ។ នេះជាទស្សនៈស្មោះត្រង់ភាពប្រេះភាវ ដែលកើតមានក្នុងសង្គមជាតិ
តាំងពីចុងសម័យ នគរភ្នំនោះមកម្ល៉េះ ។

ជាសរុបមក យើងឃើញថា អស់លោក អ្នកប្រាជ្ញ និង អ្នកសិក្សាស្រាវជ្រាវមុនៗនេះ ដូចជា
ព្រឹលស្តី ប៊ុលមុស ហ្គោលប៊ុរ សិដែស លោកបានអោយតម្លៃទៅលើលោកទស្សនៈ ដែលយល់ថា
ភ្នំព្រះសុមេរុ ជាស្នូលរបស់ទីបំផុត ៤ យើងភ្នំនេះមានកំពូល ៥ ។ ដូចនេះប្រាសាទកំពូល ៥ តំណាង
អោយភ្នំ សុមេរុរាជដេងៗ ។ ប៉ុន្តែ តាមទស្សនៈរបស់យើង របស់ខ្មែរតែម្តងដែលជាអ្នកប្រាកដនិយម
ស្រឡាញ់ចម្រើន យកទស្សនៈមនុស្សជាតិនោះ កំពូលទាំង ៥ នេះមានតម្លៃដូចតំណុលទាំង ៥ ពោល
ខាងលើ ឬ តំណាងអោយប្រាមវែរទាំង ៥ ដែលជាប្រភពនៃការទ្រទ្រង់វត្តិភាពប្រចាំថ្ងៃរបស់មនុស្ស។
ឆទៃអំពីនេះ កំពូល ៥ ទំនងជាតំណាងអោយសីលធម៌ ៥ យ៉ាងរបស់ប្រជាជនកម្ពុជា សំរាប់នាំជីវិត
ប្រចាំថ្ងៃទៅកាន់សន្តិភាព និង សុភមង្គលរបស់បុគ្គលម្នាក់ៗ ។^{១១}

អស្ចារ្យ ! ភ្នំសង្កែបនិមិត្ត

យើងស្រឡាចលើកលែងតែប្រាសាទ អង្គវត្ត ឬ គាយំន ដែលជាសកលរូបរៀងមកមកម្លងពូជ
ក្នុងបំណងជំនុំសុំអោយឃើញ អ្វីដែលស្មារតីសិល្បករ ធ្វើអោយទស្សនិកជនដែលបានមកដល់
មាតភវប្បធម៌ដ៏ថ្លៃថ្លានេះ ចង់រើរង ចង់ឃើញវិចិត្រនិយមដែលបង្កប់នៅលើក្រោយស្នាដៃប្រកប ដោយទេព
កោសល្យខ្ពស់ និងសិល្បាបូជនស្រួលនេះ ។ ជនណាក៏ដោយ កិច្ចថា ប្រជាជនកម្ពុជា ឬ មនោសទេ
ពោលដែលមកដល់ចំពោះអង្គវត្ត ដ៏ចុងចង្កូសតែឈរ ច្របល់ខ្លួនស្រួលគ្នាភ្លេចចង់ ដែលបាក់
ថែកដោយពេលវេលា ឬក៏ដោយមនុស្សដ៏ផ្ទុះហូរដោយចេតនា ឬ អចេតនា ។ នេះនឹងបែកតោច ឬ
នាចផ្ទុះ ដែលអង្វែរកស្មុំកុំអោយបុគ្គលណាក៏ដោយលេកលាវ ឬក៏បិទបកសំបែងរូបលើខ្នង ឬ កន្ទុយ
របស់ខ្លួនទៅទៀត ។ នៅទីដាស់ បែកសិល្បករដែលប្រាថ្នាចង់អោយស្នាដៃនេះរាជធានីនាមកប្ប
កល្យនទៅខ្លះទៀត ។ ដើម្បីចម្រើននៃកម្រិតលេកក្នុង ដែលនិមិត្តនៃពេលវេលារបស់ប្រជាជន ។
កើតមកត្រង់នេះឃើញដោយរហើងរង្វង់យំ ឯសង្ខារ ចោលភ្នែកទៅក្នុងនោះឃើញនាគលេក

១១ - ចំណុចនេះគ្រាន់តែជាសំណើប្រយោជន៍ប៉ុណ្ណោះ ដើម្បីសម្រេចបាននូវគុណភាពប្រាសាទ ។

សព្វគ្រប់ ឯនាយឯណោះ នាគបើកពោរទន្ធិមធា គំរៀបគ្នាតាមបណ្តោយផ្លូវជំទទឹង ១២ម. ក្រាលដោយ
 ថ្មបាយក្រៀម និង ថ្មកំភ្លងកាត់តូច ប្រវែង ២០០ម. ។ ក្នុងចំនួន ២០០ម. នេះ ភ្នែកយើងបានទៅប៉ះ និង
 ដោយរុះ ធំរបស់កំផែងខាងក្រៅដាច់នឹងគូ ។ ភ្នែកយើងពុំអាចមើលឃើញអ្វីទៀតដែលនៅខាងក្នុង
 ក្រៅអំពីកំពូលប្រាសាទ និង ដំបូលផែរទាំង ៣ ខ្ពស់គុកព្រៃព្រឹក្សា ។ បើយើងមិនឆ្លងកាត់ដោយរុះនេះ
 ទេ នោះយើងនៅតែ គួរឃើញ តើមានអ្វីនៅខាងក្នុងបរិវេណនេះ ។ អ្នកមានសន្ទុះចិត្តចង់ដឹងអ្វីទៀត
 នៅខាងក្នុង តែងបង្ខំដំហានឆ្លងកាត់ទ្វារនេះទៅរុះទៀត ។ បើអ្នកមានការសង្កេតខ្លាំងមើលឃើញ
 ដោយរុះ នេះជាការសង្ខេបទ្រង់ទ្រាយរូបារបស់វិមានចំខាងក្នុង ។ នោះគឺថា ព្រួញតាមប្រយោជន៍
 ស្នាមត្រកូ ភាគរយខ្សែបណ្តោយ ដូចក្នុងករណីសិល្បៈល្អៗដែលក្នុងចំណងព្រះរាជវាំងសុទ្ធិទិក្ខុ ។
 តួលេខគុកព្រៃព្រឹក្សាចំនេះ នេះក្រែងភ្នែកយើងមើលទៅប៉ះនឹងពិធីរូបភាពនៃអារាមដ៏សែនច្រើនដែល
 វិលិតស្រមោលកំពូលប្រាសាទខ្ពស់លើខ្សែបន្ទាត់ផ្នែកបីថ្នាក់ ប្រសិនបើយើងឃើញនៅចំកណ្តាល
 ខ្សែបន្ទាត់របស់ប្រាសាទនេះ ។ បណ្តាលយើងពិគ្រោះរាល់សំខ្មៅ ១ មិនស្មើច្នោះសាសនាពេញលើ ភ្នែក
 ។ នេះគឺធ្វើដោយអ្នកមើលគួរឃើញទៀតថា តើមានអ្វីដែលនៅក្នុងនោះ ។ ដាច់ខាតឈប់មិនដើរ
 រំលងឃ្នាំងឯកសារទាំងពីរនេះទេ ប្រសិនបើយើងមានពេលច្រើន ។

យើងត្រឡប់ទៅដល់ជិតដោយរុះនៃផែរទី ៣ នោះភ្នែកមិនអាចមើលឃើញអ្វីក្រៅពីក្នុងថ្ម
 លំអដោយចក្ខុវិស័យសេវា, ទំលើចូលនូវយើងដាច់ គ្រឿងស្រេក ឃើញពន្លឺជាញឹកញាប់ត្រកូរ
 ទាំងចូរមិន ។ ចិត្តយើងក៏ន្ទុះរាល់ តើត្រូវមើលអ្វីមុន ព្រោះចូលជុំរបស់ផែរមានរចនាប្លែក
 ក្រឡេង-ទាញ ដែលមានទំហំសរុប ១ គ.ម.២ - កំផែង ២ម. ។ តើមានចក្ខុវិស័យខ្លះទេ? នោះចិត្តយើង
 កាន់តែចង់ដឹងថែមទៀត ។ យើងបញ្ជិញខ្លួនបែរមុខទៅមើលខាងលិចវិញផ្លែង យើងឃើញតាមត្រកូរ
 ខាងលិចនូវនេត្រាសុទ្ធិដ៏ល្អល្បីល្បាញមិនអាចប្រយ័ត្នបានរបស់ប្រាសាទអង្គរវត្ត និងផ្លូវចូលចំខាង
 លិច នៅក្នុងពិភពលោកនេះ ។ ក្នុងនេះមានប្រវែង ៣៥០ ម * ៨៤០ ម ក្រាលថ្មកំ ចំអដោយ
 បង្គោលដែនាតចោលស្រមោល ម្លប់ ម្លឺ ក្នុងពេលមានពន្លឺព្រះអាទិត្យ ។ ដោយឡែកវាងភាព
 ត្រង់ដេរ ។ សិល្បករខ្មែរធ្វើដំណើរត្រួតត្រាចំណាត់ការលើស្នូត ហើយដំអដោយក្បួននាមាត់
 នៅរូបក្នុងនេះ ។ យើងពុំអាចដឹងថា មានអ្វីទេនៅជុំវិញផែរទី ៣ នេះ ចង់ស្នើសុំត្រូវតែដើរពិនិត្យដូច
 ហើយភ្នែកយើងមើលឃើញផែរទីពីរនេះ ឈិតលែងតែយើងចេញអោយគុក រំពឹងតាមរូបខាងស្តាំ ។

ខាងកើត និងខាងជើង នោះទើបអាចឃើញថែវទឹករំពិ ជិតរយលើខ្សែនិមួយជាន់ទៀត ។ បន្ទាប់ពីមើលថែវទឹ ៣ បានមួយដុំ នោះយើងនៅតែចង់ដឹងថា មានអ្វីទៀតនៅជាន់ទី ២ ។ យើងបកដល់គ្រប់ថែវសង់ជាគ្រូឡាតក្រត្រង្គ្រាប់ពីគោបុរៈខាងលិចនៃថែវទី ៣ មកថែវទី ២ ។ អ្នកមានការឆ្ងល់ត្រូវដើរ ឬ រត់គ្រប់ត្រួតនៃថែវនេះ ប៉ុន្តែក៏នៅមិនអាចដឹងអ្វីនៅក្នុងថែវទី ២ នៅឡើយទេ ដូចនេះគ្រូវចង្អុលចិត្តឡើងដណ្តើរទាំង ៨ ទិសទៅកាន់ថែវទី ២ ទៀត ។ អាទិត៌កំបាំងចេះ តែនៅមានបន្តរហូត ។ ទស្សនិកម្មអាចមានការរៀងឆ្ងល់ចម្លែកមួយទៀត ពេលដែលគេដើរ តាមបណ្តោយថែវពុះកាន់ចំពាក់កណ្តាល ពីត្បូងទៅជើងមេសំថែវរាងកាកបាទនេះ ។ នោះគឺជា សម្លេងខ្លី ឮ ខ្ទុវ ។ ប្រសិនបើយើងយកដៃ ទៅតក់ទ្រូងរបស់យើងនោះ ។ បើតេឡេអាយតុស តាមទ្វារខាងជើងនៃថែវនេះ ក្រសែក្រែកបានមកប៉ះ និងបណ្តាលយំខាងជើង អំពីទីនោះយើង និងឃើញទ្រង់ទ្រាយកំពូលប្រាសាទចំកណ្តាលអណ្តែតរិលរលំ ប្រសិនបើមានពេកសាត់ក្នុងថ្ងៃ ពេលដីខ្សៅស្រងាត់ ហើយនឹកតែក្នុងចិត្តថា តើត្រូវប្រើកម្លាំងរោលកម្ម និង កម្លាំងប្រាជ្ញាប្រកប ដោយការព្យាយាមប៉ុណ្ណាទៅដើម្បីកសាងសំណង់ដ៏ខ្ពស់ លាតលើទំហំដ៏ធំនួន ២០០ ហិកតានេះ ។ យើងនៅតែឆ្ងល់ដដែល ពេលដែលយើងធ្វើដំណើរតាមផ្លូវ ជិតនោះថែវទី ៣ និង ថែវទី ២ ។ យើងអាចឡើងតាមដណ្តើរគ្រប់ជ្រុងទាំង ៨ ទៅកាន់ថែវទី ២ ។ ចម្ងល់ បានកើតឡើងទៀតហើយ ហេតុអ្វីបានជាដណ្តើរថែវទី ៣ ^(៦) ខាងក្នុងខ្លះនាមអ្វីមិនសោះ ? ចង្កើនថែវទី ២ មានចោះបង្អួច តូចមួយលំអដោយឆិវងជើងទៀនទាំងយើងញ៉ាំងខាងក្នុង និងខាងក្រៅ ។ ចំណង់ ចិត្តបង្អួចមើល អោយចាប់អារម្មណ៍ទៅលើក្រុមអប្សរាប្រកបដោយការតុបតែងលំអយ៉ាងស្រស់ ។ តិរេលើដីញ៉ាំង ទាំងខាងក្នុងទាំងខាងក្រៅរបស់ថែវទី ២ នេះ ហើយដែលទស្សនិកម្មមិនអាចអត់ត្រាបានក្នុង ករណីពេកសាស្ត្រសំរស់ដ៏ល្អដ៏ត្រៃនិរិយាបថរបស់នាវអប្សរា ។ ជាន់ទី ៣ សង់ឡើងតាមព្នង រាងកាកបាទ ប្រទាក់ថែវមានជំបូល ហើយមានប្រាសាទបួនទេវតារាជ្រុង និងប្រាសាទកណ្តាល ធំមួយ ។ ដណ្តើរតេវាទ៍នួន ១២ ទាំងលើទៅកាន់ស្ថានមួយទៀត ដែលធ្វើអោយយើងមានអារម្មណ៍ ប្លែកខុសប្រក្រតី ។ ចិត្តយើងរំភើបកាន់តែខ្លាំង នោះគឺត្រូវតែបង្អួចក្រអោយយើងដំបូល ដុំថែវ ដើម្បីទម្លាក់កែវក្រែកមើលដំបូលថែវទី ២ ទី ៣ ភូមិបុរ ព្រៃព្រឹក្សា និង ផ្លូវតូចខាងលិច ដែលនៅ ពីខាងក្រោមយើង ក៏ដូចជា រិយលើលើអ្វីដែលមាននៅលើប្រាសាទចំកណ្តាល កំពស់ ៤២ ម៉ែត្រ តាម

៤៦ - នៅតាមបណ្តោយថែវទី ៣ នាវអប្សរាមានចង្កាត្រៃមួយ. ទាម ព្រៃព្រឹក្សាដ៏ល្អដ៏ត្រៃនិរិយាបថ, ម្លឹងរាបភ្លឺ, ដីកែវក្រែកដ៏ល្អដ៏ត្រៃនិរិយាបថ ទាម ៤២០០ ម៉ែត្រ មួយ ម្លឹងក្រសែក្រែកមួយ ហើយនិងសម្លេងរបស់ពួកនេះ ។

ឆន្ទោបដ្ឋតេវិទំ និង ប្រឡោសសវ ទ្រង់ខាងក្នុងនៃថែវទី ១ ។ នោះខ្លួនយើងហាក់ដូចជាស្ថិត
 នៅលើកំពូលភ្នំមួយដ៏ខ្ពស់ ឬ នៅក្នុងយន្តហោះ ឬ មួយហាក់ដូចជាឡើងទៅកាន់ ស្ថានសួគ៌ ដែល
 ប្រដូចទៅនឹង បឹង ជាដើម ដែលបណ្តាកូនរបស់ឈ្មោះអនាគ្នាសាងសង់ឡើង សំរាប់ឡើងទៅកាន់
 ថានលើនោះ ។ ដូចអ្នកមើលអាត្មាស្រស់ស្រាយក្នុងនឹងខ្លួន : តើអញនៅទីណា? តើអញ នៅទីណា? អញ
 នៅក្នុងស្ថានសួគ៌ទេដឹង! បើនៅខាងក្រោមអញ រួមបន្តសូ ឬ សត្វមានទំហំតូចៗត្រាច់រង្គាត់ចុះ ឡើង
 គ្មានឡើយណាមួយ ។ ក្តីរីករាយក្នុងដួងចិត្តអោយបន្តសូបិចអាចនិយាយអ្វីកើត ទ្រឹង ។ ទ្រឹង : តែរាង
 កាយញឹក ស្នាមនឹកទៅដល់អ្វីដែលស្ទើរតែមិន ត្រូវជឿដល់កម្លាំងពេលកម្ររបស់បន្តសូថែមទៀត ។

សាសនា

សាសនាគឺជារូបមន្តក្នុងចំណោមទំរង់ដ៏ចំណាស់ៗនៃមនុស្សភាស្តម ។ យើងដឹងហើយថា មនុស្សភា
 តិជាសក្ខីភាពនានា នៃសតិការប្រណិបតន៍បន្តសូដែលរួមមាន របនសញ្ជេតនា និងសភាព នៃស្នាម
 គន្ធនិងសតិការប្រណិ ត្រីស្និ និង មន្សៈ ដែលផ្អែកលើការត្រិះរិះពិចារណាដោយឥតទីកំ និងភាសា ។
 ពេលណាក៏ដោយ ក៏មនុស្សភាគ្នាបញ្ចាំងអ្វីដែលជាការពិតដែរនៅក្នុងខួរក្បាលបន្តសូ ។ យើង
 គ្មានបញ្ជាក់សាសនាក្នុងទីនេះ គឺផ្អែកលើមន្សៈសំភារៈនិយមវិចារវិទ្យា ។ វិទ្យាសាស្ត្របាន បញ្ជាក់ថា
 អ្វីៗទាំងអស់មិនមែនអមតៈទេ សាសនាក៏មិនមែនអមតៈដែរ ពោលគឺ គ្រាន់តែលេចឡើង
 ក្នុងលក្ខណៈប្រវត្តិសាស្ត្រមួយជាក់លាក់ សាយភាយ រីកលូតលាស់ ហើយក៏អាចលិចទៅវិញ យោង
 ទៅតាមបុព្វហេតុសង្គម និងប្រវត្តិសាស្ត្រ : ឧទាហរណ៍ ប្រវត្តិសាសនានៅកម្ពុជា ជាភស្តុតាង
 ក្នុងពេលដែលមានវិបត្តិសាសនាមួយ ក្រោយសម័យជំរុំវិនិច្ឆ័យ បន្តិច ។ សង្គមនិយម ប្រវត្តិសាស្ត្រ
 អនុម័តទទួលយកវណ្ណៈដូចគ្នាមួយចំពោះរាល់សាសនា ហើយបកស្រាយចាប់ផ្តើមអំពីផល
 ប្រយោជន៍របស់វណ្ណៈភូតិកម្ម និងសង្គមអ្នកនិស្សាហ៍ព្យាយាម ផលប្រយោជន៍របស់បដិវត្តន៍ ដើម្បី
 សេរីភាព និង ស្ថាប័នយុត្តិធម៌ ។ ក្រុមប្រឹក្សាប្រជាជនបដិវត្តន៍កម្ពុជាលេខ ៤៥៧-៨០ ក.ប. បានចេញ
 សារាចរ ដើម្បីអនុវត្តន៍តាមនយោបាយអំពីសាសនា ដោយផ្អែកលើតោបកាណិ ៤ យ៉ាង ដែលបាន
 ចំពោះជំនឿសាសនា ថាជាប្រពៃណីរបស់ប្រជាជន ហើយព្រមទាំងគោរពសិទ្ធិសេរីភាពខាងជំនឿ
 ផងទៀត ។ ដូចនេះយើងមើលថាវិទ្យាបថរបស់វណ្ណៈណាមួយដ៏វត្ត ចំពោះអ្នកមានជំនឿខុសៗគ្នា

បានប្រកាសអំពីគោលការណ៍នៃសេរីភាពរបស់មនសិកា ហើយតាមរយៈនេះ ជំនឿនិងបទដ្ឋានព្រហ្មញ្ញ
នាសាសនាជាកងវង់រដ្ឋាប័នរបស់ប្រជាជន ។ រដ្ឋសង្គមនិយមមិនចូលលុកលុង សិរិយាបច័ន្ទពោះ
ជំនឿសាសនារបស់ពលរដ្ឋទេ ហើយទទួលស្គាល់សេរីភាពទាំងខាងជំនឿលើសាសនា ក៏ដូចជាទទួល
ស្គាល់សេរីភាពអំពីការរៀបចំប្រឆាំងនឹងសាសនាផងដែរ ។

មុននឹងលើកឡើងខ្លះៗអំពីសីលធម៌ល្អៗទាំងឡាយរបស់ពុទ្ធសាសនាសំរាប់ជាតិ និងប្រជាជន
ដែលបាន រក្សានុកម្រព្រៃឈើរួមមួយនេះ តាំងពីរាប់ពាន់ឆ្នាំកន្លងមកហើយរហូតមកដល់បច្ចុប្បន្ននេះ
យើងសូម លើកឡើងខ្លះៗអំពីមណ្ឌសាសនាដែលកើតមានឡើងតាំងពីភាគខាងដើមនៃប្រវត្តិសាស្ត្រ
របស់ប្រទេសកម្ពុជាយើង ។ ជំនឿលើសាសនាបែប នីតិយុត្តិធម៌នៃប្រវត្តិសាសនាក្នុងកម្ពុជាអតីត
កាលៈ តាមតាំងពីសម័យធនធានរហូតមកដល់សតវត្សទី ១៤ ប្រទេសកម្ពុជាទទួលបានក្របខ័ណ្ឌសាសនា
និងពុទ្ធសាសនា ដែលជាសាសនាដំបូង កើតនៅក្នុងប្រទេសឥណ្ឌាហើយរហូតមកក្នុងទឹកដី
ឥណ្ឌូចិនតាំងពីពាក់ ៧ ឆ្នាំមុនគ្រឹះស្ថានសករាជ^{៤៣} ។

លោក ស៊ីធីរ៉ាំង ហ្វេរី កត់សំគាល់ថា សាសនាទាំងពីរនេះបានជាទីពេញចិត្តរបស់ពួកអភិជន
ច្រើនជាងចូលទៅក្នុងចំណោមមហាជន ។ មុននេះនៅក្នុងប្រទេសកម្ពុជាយើង មានវណ្ណៈ
អាចារ្យដែលយើងហៅថា " ធាតុ " ^{៤៤} បានគូរនាមសំខាន់ក្នុងពិធីបុណ្យសាសនាប្រពៃណី ។
សាសនាទាំងពីរនេះ មិនបានលើកលែងអ្នកអភិប្រតិបត្តិទេឡើយ^{៤៥} ។ សិលាចារឹកស្តុកកត់ចំបាន
និយាយថាៈ ក្សត្រសុរិយាវរ្ម័នទី ១ បាននាំទ័ពទៅប្រយុទ្ធនឹងពួកអ្នកបំផ្លាញរបស់ណាគង្គីសិរិយា
ហើយនាសតវត្សទី ១៣ បានប្រតិបត្តិវិនិយមមួយយ៉ាងសាលារប្រគាំង និងស្នាដៃសិល្បៈដ៏ល្អៗ
របស់ជ័យវរ្ម័នទី ៨ ។ ក្នុងសម័យធនធាន បណ្តាក្រិទ្ធិណាមួយបានច្រើនផ្នែកបុរាណវិទ្យាបង្ហាញ
ប្រាប់ថាមានព្រះសាសនា មិនមាន ប្រើភាសាសំស្ក្រឹតជាមួយនោះ បានមកដល់មុនព្រហ្មញ្ញ
សាសនា ។ ពុទ្ធសាសនាមហាយាន កើតក្រោយនិកាយមិនយាននាគ្នានៅសតវត្សទី ៨ ហើយមាន
ដោតដំបូងក្នុងសម័យវង្ស ឆ្នាំបុគ្គា និងប្រាប្រាណសាសនាដែលស្រូវបានគេប្រើប្រាស់ជាថ្លូវការ ។

នៅដើមសតវត្សទី ៨ ការមកដល់របស់ជ័យវរ្ម័នទី ២ បានកត់សំគាល់នូវការបង្កើតជំនឿថ្មី
មួយ គឺធម្មិ នៅកាល " ភាសាខ្មែរក្រហម ហៅថា កំរតែងដលក ភកាដ " ដែលមានអាយុបន្តរហូតមកដល់

៤៣ - គឺជាប្រាសាទ វត្តភ្នំស្រីរាម - ព្រហ្មញ្ញសាសនា ក្នុងកម្ពុជាអតីតសម ១៨១១ - ១៨១២ ។
៤៤ - គឺសំដៅក្សត្រស្តេច ច្រើននៅក្នុងរាជ ជាម្នាក់ដែរក្សត្រស្តេចនាម សាវណ្ណវរ្ម័នទី១ ហើយនិងនិក្ខេបនាមសាសនា
តាមប្រពៃណីមួយ គឺធម្មប្រតិបត្តិធម៌សាសនា ។
៤៥ - ដំណើរការដើម្បី ឬ បក្ស១៣មួយចំនួនប្រយោជន៍ ។

សម័យស្រុតចុះនៃរាជាណាចក្រខ្មែរ ។

ចាត់តាំងពីសម័យនោះមក អាទិទេព គឺជាបុគ្គលដែលមានជីវិតហើយសិល្បករគ្នាភ្ជាប់រួមលិង្គ ចូលគំរោងអោយ សិវៈពាក់កណ្តាល អនុស្សពាក់កណ្តាល ចើនិយាយអោយស្រឡាញ់ចល់ ខ្មែរ ធ្វើទេវៈអោយមកជាអនុស្ស ។ តាមហេតុការណ៍នេះ យើងអាចកំណត់បានថា ប្រជាជនភូមិជា ប្រកាន់ យកទស្សនៈអនុស្សកាន់តែខ្លាំង ចាប់តាំងពីភាគខាងលើមនៃសតវត្សទី ៨ រំលាយចោលទស្សនៈ អាទិទេពនិយកចែកឯកទ្វារនៅក្នុងជំនឿសាសនា។ ដើម្បីអោយងាយយល់ ចៀសវាងអ្វីដែល យអត្ថវិជ្ជាពេក ប្រជាជនភូមិជាបានប្រែក្លាយឯកសិវៈលិង្គ មកត្រីបូរិសិលិង្គ ហើយគ្នាក៏អោយកើតជា គូសិវៈ វិស្ណុ ឬ ព្រហ្ម ឬហិរណៈ ឬ ព្រហ្មវិជ្ជា ក្រោម រូបភាពអនុស្ស ដោយឈរនៅលើទស្សនៈ អនុស្សដដែល ។

ដោយយោងតាមឯកសារសិលាចារឹកដែលរកឃើញនៅលើទឹកដី ភូមិជា ហើយនិងឯកសារ ប្រវត្តិសាស្ត្រ រួមសម្រេចបាន យើងដឹងថា ព្រហ្មញ្ញសាសនាពិតប្រាកដនៅសម័យនោះគឺ គឺជា សាសនាឃោមគ្នារវាងនិកាយពីរ ។ គេដឹងម្យ៉ាងថា បច្ចុប្បន្នបុគ្គលរបស់ព្រហ្មញ្ញសាសនា គឺ ស្ថិតនៅភ្នំ វិលោកនៅក្បែរព្រៃសាម ភ្នំជា សព្វថ្ងៃនេះ ។ ដូច្នេះសម័យនោះគឺ គឺ គោរពសាសនាពីរ ក៏ប៉ុន្តែ និកាយជាតួរវាងនោះ គឺ សិវៈនិយម ។ ក្នុងសតវត្សទី ៨ សិលាចារឹករបស់វត្តខ្លួលព្រះចាតុ ក៏បានអោយសញ្ញាដំណើរការរបស់ព្រហ្មញ្ញសាសនាហើយបានដៃ ។ រីឯសិលាចារឹកវត្តព្រៃវាល សរសេរក្នុងឆ្នាំ ៦៧៨ គ.ស. ក៏បានប្រាប់ដំណើរការរបស់វត្តពីរ អង្គដែរ ។ ឯព្រហ្មញ្ញសាសនាអោយបាន " ស.វ.១ ៧ - ១ ៨ " ចេញដំណើរសិលាចារឹក ព្រះសាមវិលោក " ព្រះសាមវិលោក " ៦៧៣ គ.ស. " ហើយទីប្រាសាទ តាតា " ៧៧១ គ.ស. " ។ គេឃើញសិល្បៈរបស់ព្រហ្មញ្ញសាសនា គឺស្ថិតនៅ ក្នុងអតីតទីក្រុងអង្គរច្បើន ខេត្ត តាកែវ ។ ហើយ យោគសន្និដ្ឋានសតវត្សទី ៦ ទៅទី ៨ ។ ប្រពៃណីរបស់ ប្រជាជននោះគឺ ភ្ជាប់ទៅនឹងសាមា អរមរវ គឺ ហើយនិងសិល្បៈ ក្រោយ...តុបត្រ " ឥណ្ឌា " ។ ក៏ប៉ុន្តែ នោះគឺ ក៏បានបន្តបន្តបន្តបន្ត គឺ សេរីលង្ហា ហើយនិងទ្វារវិលោក ។ ព្រហ្មញ្ញសាសនាហើយបាន កើតបុរេ ព្រហ្មញ្ញសាសនាអោយបាន ។ ទាំងពីរនេះអភិវឌ្ឍន៍ក្រោយព្រហ្មញ្ញសាសនា ។ ចូលមកដល់ក្រុងព្រហ្មញ្ញសាសនាអោយបានប្រជាប្រិយនៅបុរេសម័យអង្គររុងរឿង ? ១ - សិវៈនិយមជា សាសនាភូមិភាគ ២ - សិវៈនិយមស្ថិតនៅឯកទ្វារនៃក្នុងសង្គមព្រហ្មញ្ញ ៣ - បុសតែវរបស់

ព្រហ្មញ្ញសាសនាបានចាក់ឫសក្នុងសង្គមកម្ពុជា តាំងពីអុនសម័យពួកអាឺរ៉ាម៉ា : ជំនឿលើដី - លើភ្នំ ដែលជាបូជនីយដ្ឋានរបស់លទ្ធិព្រហ្មញ្ញ ។

សាសនាទាំងពីរនេះ បានជ្រួតជ្រាបខ្លាំងទៅក្នុងចន្លោះប្រជាជន និងសង្គមកម្ពុជា យោងទៅតាមពេលវេលា និងប្រវត្តិសាស្ត្រជាក់ស្តែង តែងមានវប្បធម៌ពីរ : វប្បធម៌ខ្មែរអ្នកនេះដឹង និងវប្បធម៌របស់មហាជនប្រជាជន ។ ទ្វីត្យតដែលយើងចេះ បណ្តាថ្នាក់ដឹកនាំត្រប់ត្រង់រដ្ឋកម្ពុជា តែងតែជជែកយកចិត្តទុកដាក់ វប្បធម៌ទាំងពីរនេះអោយក្លាយទៅជាប្រពៃណីរបស់ខ្មែរ ជាប្រពៃណីរបស់ខ្មែរ ត្រូវបានប្រើប្រាស់ទៅក្នុងប្រជាជន ។ ភស្តុតាងជាក់ស្តែងនៃព្រះរាជវង្សនេះគឺ ១ - ការ ប្រើប្រាស់ភាសាពីរ : ភាសាសំស្ក្រឹតដែលគេចាត់ទុកថា ជាភាសាអ្នកប្រាជ្ញ ភាសាថ្នាក់ខ្ពស់ ហើយនិងភាសាខ្មែរបុរាណ ដែលប្រើប្រាស់ក្នុងប្រជាជន ។ គេបានចាត់ភាសាទាំងពីរនេះជាប្រពៃណីរបស់ខ្មែរ ឬ ទៅលើមន្ត្រីនៃបណ្ឌិតប្រាជ្ញ ប្រាសាទ ។ ២ - ការសាងសង់ប្រាសាទ ៣ ហើយនិងការសាងសង់វត្តអារាមសំរាប់និកាយខុសៗគ្នា ក្នុងចំណោមប្រជាជន ។ ក្នុងចំណោមសំដៅចំពោះប្រយោជន៍ប្រទេសជាតិទាំងមូល និងព្រះពុទ្ធសាសនាទាំងមូល សិល្បករចម្លាក់ ប្លែកៗនិយម បានប្រែក្លាយអ្វីៗដែលមិនមែនខ្មែរ អោយមកជាខ្មែរ ។ ឧទាហរណ៍ មួយអំពីការកសាងរូប ហរិហៈ ឬ រូបអឺស្ត្រែល ។ ក្នុងឃ្លាមួយដកស្រង់ចេញពីសិលាចារឹក យើងឃើញមានពាក្យថា " ហរិកម្ពុជេន្ទ្រ ... " ។ ពាក្យនេះមានន័យថា ប្រជាជនកម្ពុជា គោរពតែហរិ " វិស្ណុ " ដែលជាកំបូលនៃសម្របយោជន៍របស់ទឹកដីកម្ពុជា ពោលគឺថ្នាក់ដឹកនាំប្រជាជនដែលគោរពសម្របយោជន៍របស់ប្រជាជន ។ វាក្យសព្ទ " ទេវ ... រាជ " តំណាងអោយ បុគ្គល ។ បុគ្គលនោះគឺ ខ្មែរ ។ រីឯវិស្ណុជនីវា ដែលមាននៅទាំងចូនកាន់សង្ខ " តំណាងទឹក " កាន់កងចក្រ " តំណាងភ្លើង " កាន់ដំបូង " តំណាងខ្យល់ " ហើយនិងដុំបូម " តំណាងអោយនៃដី " ។ គ្មានអ្វីក្រៅពីបញ្ជាក់ ប្រាប់អំពីភាពនៃតាមទាំងចូនដែលជាលោកសត្យានុម័ត សំរាប់ទ្រទ្រង់ដីនៃដីនៃដីក្នុងនោះទេ ។ គេតែងតែចូន គឺ ពិតជាតំណាងទឹក ដី ភ្លើង ខ្យល់ ដែលទ្រទ្រង់អត្តិភាពរបស់អាណាចក្រកម្ពុជា ដែលជាច្រើនបុគ្គលភាពច្រើន រួមគ្នាបានប្រជាជនដែលត្រូវតែចម្លងសង្គមវិញក្នុងការបញ្ចេញកម្លាំងរបស់ខ្លួន ដើម្បីទ្រទ្រង់ស្ថិតស្ថេរសង្គមកម្ពុជា ។ នាសតវត្សទី ១៣ ឧស្សៈ លោកយសច្វះនេះស្ថិតនៅក្នុងអនាមិករបស់ខ្មែរនៅហើយ ។ ប្រទេសរៀងស្ថិតពីការកូសសម្បុរ

៥៦ - វិស្ណុន ឈ្មោះ - រាជ្យ - ប្រជាជនសង្គម
៥៧ - ទេវតាមហានិគ្រាម ជាតំណាងអោយនៃដីហើយ

ទឹកដោះនៅអង្គរវត្ត និងនៅខេន្ទរាជ្ជបុរេទៅកាន់អង្គរធំ បានបង្ហាញប្រាប់អំពីការបញ្ចេញពេលកម្ម
របស់ប្រជាជនកម្ពុជាទាំងមូល ដើម្បីចាំរាំរៀនក្រោយពេល អំពីធម្មជាតិខ្មែរ ពោលគឺយកដីយកដំនះ
ទៅលើ " ភ្នំ-ព្រៃព្រឹក្សា " ហើយនិងទៅលើ " ទឹក " ដែលចាំបាច់សំរាប់ជីវិត និងបរមភស្តុភាររបស់
សង្គម ។^{៤៤} លក្ខណៈសំខាន់នៃសិលាចារឹកសង្គមរបស់លទ្ធិ " ពុទ្ធ-ស្តេច " ដែលជំនួសលទ្ធិ " ទេវរាជ " នេះ
បានបង្ហាញថា យើងធ្វើឱ្យភ្នំភ្នំក្នុងចំណោមជីវិតប្រជាជនគ្រើនជាងអង្គរវត្តបុរាណ ។ បទសិក្ខា
សង្គមនៅក្នុងសន្តានពិភ្នំរបស់ថ្នាក់ពិភវរាជ្យ បានជ្រួតជ្រាបទៅក្នុងមហាជនប្រជាជនដ៏ជ្រាលជ្រៅ
ហេតុនេះហើយបានជាប្រទេសកម្ពុជាឈរដល់សព្វថ្ងៃរៀង អាស្រ័យដោយបន្ទោបរិច្ឆា
របស់រដ្ឋបានចំពឹងលើប្រយោជន៍សង្គមភាពពិតប្រាកដ ។

សិលាចារឹករបស់សាសនាដែលមានរូបដេវាជនី សំរាប់ជាកិច្ចប្រជាជន

នៅក្នុងពិភពលោកបច្ចុប្បន្ននេះ មានសាសនាតែបីទេ គឺ ពុទ្ធសាសនា គ្រិស្តសាសនា
និងស្លាម សាសនា ។ ពុទ្ធសាសនាបានកើតឡើងក្នុងសតវត្សទី ៦ - ទី ៨ មុនគ្រិស្តសករាជនៅក្នុង
ប្រទេសឥណ្ឌាបុរាណ ក្រោយរួចក្រោយ បរិវេណ និងបរមរាជាន ។ នាសតវត្សទី ៨ មុនគ.ស.ពុទ្ធ
សាសនាឈានដល់សម័យកំពូលរបស់ខ្លួន ។ សាសនានេះបានសាយភាយនៅក្នុងអាស៊ីអាគ្នេយ៍
អាស៊ីកណ្តាល ភីឡូឡីន ទៅស៊ីបេរី ហើយនៅក្នុងទីកន្លែងនេះពុទ្ធសាសនាបានចូលឆាយជាមួយ
ព្រហ្មញ្ញសាសនា និងសាសនាផ្សេងៗ ។

គ្រិស្តសាសនាតែក្រោយពីយើង ភាគច្រើន អភិបាល និង ប្រពៃណី ។ អង្គបទសាសនាគឺតម្កល់
មីដូ ។ គ្រិស្តសាសនាកើតឡើងនៅសតវត្សទី១១ក្នុងទឹកដីប្រទេសឥណ្ឌាដែលមានលក្ខណៈខ្លះខាងកើតនៃ
ត្រកូលព្រំប្រទល់។ គ្រិស្តសាសនាដំបូងជាសាសនាដែលពួកអ្នកត្រូវតែជិះថាមី ក្រោយមកទើប
ពួកអ្នកមានអំណាចយកមកប្រើប្រាស់ដើម្បីចំណីចេញប្រយោជន៍របស់ពួកទេ ។

ឥស្លាមសាសនា គឺជាស្នូលដែលដំបូងចេញ ដែលបានចងក្រងជាតម្កល់ក្នុងដៃមួយ
អាណាម៉ាហេតា * សសវត្សរ៍ ៨ ដៃទៀត * ។ សាសនាឥស្លាមបានសាយភាយទៅអាស៊ី នៅតាមត្រាំង
សមុទ្រមេឌីទែរ៉ង់ ទៅទៀត អាងខុសដឹងត្រាំងសមុទ្រ អាត្លង់ទិក ។ សាសនានេះកើតឡើងនៅក្នុង

៤៤ - សិលា (Coëles) ដើម្បីឈប់អង្គរនៅឆ្នាំ១៨១៧ ចំពី ១០២ ។ ឆ្នាំ១៨១៧នៅលើកន្លែង មិនមែននៅឆ្នាំ១៨១៧
ឆ្នាំ១៨១៧ អាស៊ី ហើយនេះ មិនមែននៅក្នុងអង្គរវត្ត មេឌីទែរ៉ង់ បុរាណដៃ ។ នាមវត្ថុ ឬនាមវត្ថុ ទិដ្ឋភាពប្រកប
ដោយភាពល្អ ។ ទឹក - លេខ ១ ។

៦២២ ។

យើងសង្កេតឃើញថា សាសនាទាំងបីនេះតែងលើកឡើងប្រៀបប្រដាន ទូរស័ព្ទធម៌សំរាប់អដ្ឋវិដ្ឋប័ណ្ណសាស្ត្រាភិប្បស័ន្ត ។ ទីនេះយើងលើកសិលធម៌របស់ពុទ្ធសាសនាតែមួយគត់បកប្រែបង្ហាញជូន អាស្រ័យដោយប្រទេសកម្ពុជាយើងបច្ចុប្បន្ននេះ បានធានាអះអាងចំពោះសិទ្ធិនិងសេរីភាពលើដំនៀសាសនា ពីសេសប្រដានកម្ពុជាដែលបន្តប្រពៃណីចូលនេះអំពីជួនគាបស័ន្ត ។ តើសិលធម៌ទាំងនេះអាចអប់រំឱ្យខ្លះទៀតប្រដាន ១ សូមអ្នកអានទាំងអស់អញ្ជើញពិតណាជាមួយយើងខ្ញុំ ដូចតទៅនេះ :

- " រស់នៅតែមួយថ្ងៃ ដោយធ្វើខ្លួនគោរពបញ្ចូលឃើញដ្បាំងឆិត ប្រសើរជាងរស់នៅ ១០០ ថ្ងៃ ដោយឆ្កានឆតិបណ្ឌិតលើយើងមិនបានឆិត " ។

- " រស់នៅតែមួយថ្ងៃ ដោយបានចម្រើនចម្រើនដល់ដំណើរប្រសើរជាងរស់នៅ ១០០ ថ្ងៃ ដោយសោះ អរដ្ឋិយលើយើងឆ្កានឆតិបណ្ឌិត... " ដកស្រង់អំពីកម្មបទសហស្សវត្ថុ " ។

សិលធម៌ទាំងបីនេះ សំដៅលក្ខណៈលើវេលាជាអាស្រ័យ មួយថ្ងៃៗ ពន្ធស្សត្រូវគិតថា អញ្ជើញធ្វើឱ្យខ្លះលើយើង អំពីផែនច្រើនដាក់សិល ប្រកបដោយឆតិបណ្ឌិត មិនចង្អុលអោយពេលវេលាខ្លះមួយទៅ ដោយមិនបានធ្វើឱ្យជាប្រណេយ្យដល់ខ្លួន ដល់សង្គមនិងដល់ជាតិភាគីណា។

ក្នុងបច្ចុប្បន្នសង្គមនេះសិលធម៌បីសំរាប់អំពីពន្ធស្សត្រូវអោយរស់នៅផ្លែផ្លូវក្នុងសង្គម មិនឈ្លានពានគ្នា មិនប្រកាន់ចំពោះអ្នកដទៃ និងយកគ្រប់ទៅគ្រប់មក ហើយមិនឈាញពាក្យសិកស្ស័ត គាត់ដោត ដែលនាំគោរពការងាររស់រវាងគ្នាដូចខ្លះ ១. វាតាត្រឹមត្រូវ " សម្មាសា " គឺជាវាតា ត្រឹមត្រូវដែលជៀសវាងពាក្យមិនពិត ពាក្យសិកស្ស័តពុំច្របូកច្របល់ចំពោះកម្រិត ពាក្យដេប្រទេស គឺជៀសឲ្យឆ្ងាយ ពាក្យឲ្យទុក្ខៈ លើកលែងឥតប្រណេយ្យ ២. ការងារត្រឹមត្រូវ "សម្មាសា" គឺការប្រព្រឹត្តិ ជៀសវាងការសម្រាប់សត្វមានជីវិត ការច្របូកច្របល់ស្មុគស្មាញ ការប្រព្រឹត្តិ សេចក្តីសុខដុមដោយប្រព្រឹត្តិសុខ ៣. ការចិញ្ចឹមជីវិតដោយត្រឹមត្រូវ " សម្មាសា " គឺ ការចិញ្ចឹមជីវិតដោយមិនប្រព្រឹត្តិសុខ ដូចជាកម្មប្រព្រឹត្តិអ្នកដទៃ ការធ្វើដំនួញ ដូច្នោះដោយគង់ប្រវែងប្រកបដោយឧត្តិស័យ...

សិលធម៌នេះនាំមកអោយប្រយោជន៍ដល់ប្រជាជន មានសេចក្តីចម្រើនចំពើន ដោយ

សន្តិភាព អ្នកចង់ដឹងតែងសោតពររ៉ាំរ៉ាន ព្រោះការស្តាប់ខ្លួនឯងច្បាស់ ជាប្រភពនាំអោយរឹកលួត
ណាស់របស់បុគ្គល ខ្លះអ្វីកុំរោយតែខ្លះការភ្លៀងខ្លាំង អ្នកមានបុគ្គលិកលក្ខណៈ ចិរិនេះប្រមាថ
គ្មានចិត្តត្រឈែនឈ្លិន ។ កិច្ចអភិវឌ្ឍន៍សេរីរបស់អនុស្សាវរីយ៍ ជាលក្ខណៈអភិវឌ្ឍន៍សេរីនៃ
អនុស្សាវរីយ៍ ។

នៅក្នុងសង្គមកុមារភិក្ខុកាល ក៏ដូចបច្ចុប្បន្ននេះដែរ គ្រួសារតូចដែលជាភោជិកាសង្គម
តែងអប់រំតាមខ្លួនប្រយុទ្ធនា ៤ ជំរាងរាំរាប់អំរំរំរំរំរំរំ ។ សីលធម៌នេះមិនត្រឹមតែមាន
ប្រយោជន៍ក្នុងសង្គមគ្រួសារ តែវាជំរាបសង្គមទាំងមូល ហើយនិងអន្តរជាតិផងដែរ ។ សីលធម៌
ទាំងនេះគឺ៖ ១ - អេក្លា គឺជាការរាប់អាន សេចក្តីប្រណី និងបំណងចង់អោយអ្នកដទៃមានសេចក្តីសុខ
ចំរើនដូចខ្លួនដែរ ។ ២ - កុរុណា គឺជាការអាណិតអាសូរ ៣ - បុទិតាគឺជារំលោភមានចិត្តស្វែងរក
សេចក្តីសុខរបស់អ្នកដទៃបើសមរម្យ បើរើឃើញមានសេចក្តីសុខចំរើន ក៏មានចិត្តដូចអចរ
មិនមានចិត្តឈ្លិន៖ ៤-ខុណ្ណា គឺមានន័យថា អ្នកមានបំណងតែមួយ មានគោលដៅតែមួយ ។
នាបច្ចុប្បន្ននេះ បុគ្គលណាក៏មានបំណងចង់បានសន្តិភាពដែរ ។ ពោលសង្គ្រាម និងឈាមសិល្បៈឈប់
ឬអ្វីៗទៀត ដែលដាច់រាសត្រីដាក់ក្រោមរបស់សង្គម ក្រៅដូចតែនិងនិរាសភាពអភិវឌ្ឍន៍ ។ ខុណ្ណា
គឺមានន័យប្តីរៀនទៀតថា នរធនពារដែលមានសេចក្តីស្រឡាញ់ប្រឈមមុខបំរុងរាជវិបល្លាស
នៃជីវិតដោយស្មោះស្ម័គ្រ ។

យើងបានដកស្រង់គេហទំព័រវិទ្យា វិទ្យា ដែលស្តីអំពីការចោលកុមាររបស់អនុស្សាវរីយ៍ ចំពោះ
ទិសចំទាំងបួននោះដូចនិយមដែលជាឧបសម្ព័ន្ធរាជ័យក្រុងភ្នំពេញក៏ដូចត្រូវតែដឹងរបស់អនុស្សាវរីយ៍
ក្នុង ក៏ដូចជាជំរាបសង្គមទាំងមូលដែរ។ ការកិច្ចទាំងបួនយ៉ាងនោះគឺតែដោយប្តីនៅ
ក្នុងព្រះគ្រូលោកស្រី៖ ទាំងបួននៃកំលុង ព្រលឹងចោលខនេះឯងហើយ ។ ទិសចំទាំងបួនត្រូវបាន
គេចាត់ទុកថា " ពិសិដ្ឋ " ដែលគួរជាបិទោលបូជា ១- ទិសខាងកើត គឺចំណង់អោយ ពាតាបិតា ២-
ទិសខាងត្បូងគឺចំណង់អោយគ្រូបាទ្យាស ៣- ទិសខាងលិចគឺចំណង់អោយភិក្ខុនិកាយ ៤-
ទិសខាងជើង គឺ ចំណង់អោយព្រាហ្មណ៍សង្ឃារ ពិភ្នុក្រ្ត និងអ្នកជិសខាង ។

១. បាលាមិតា ជាអីតោហោរេលំ ឬត្រេតិតា ។ សព្វថ្ងៃនេះប្រេតិតា តែងចោលកុមារភោជាមិតា
ជាទិច្ចា ។ ប្រេតិតាត្រូវបំរើអោយកាក្រក់ក្នុងការប្រយោជន៍ក្នុងខ្លួននេះតែទៅកាន់ក្នុងពេលចាស់ជា

៨៧ - អនុស្សាវរីយ៍ ប្រេតិតា ដំរើ ជីវិត ១៧៧ ៧ ៧ ៧ ។

ធ្វើអ្វីដែលចាំបាច់សំរាប់គាត់ រក្សាភិក្ខុយសត្រូវសរសេរព្រះប្រពៃណីរបស់គាត់ រក្សាបរិក្ខេបដែល
គាត់រកបាន ធ្វើបុណ្យបូជាឧត្តមសេនាភិក្ខុបស្សនៈ ឯត្រូវសរសេរព្រះប្រពៃណីរបស់គាត់
អនិច្ចកម្មទៅនោះ ។ ឯមាតាមិត្តា ក៏ទទួលខុសត្រូវចំពោះប្រព្រឹត្តិការណ៍ទៅដល់គ្រូបង្រៀនកូនចៅ
កុំអោយប្រព្រឹត្តក្នុងផ្លូវខុស តំបែងទៅរកសកម្មភាពល្អ និងមានប្រយោជន៍ បានវាច់រងក្នុងការ
អប់រំជ្រុំបង្រៀនគ្រូបង្រៀនស្រីស្រុកក្នុងស្រុកដែលល្អ ហើយនិងចែករំលែកប្រព្រឹត្តិ
ការណ៍ដ៏សមគួរ ។

២ - ទំនាក់ទំនងរវាងគ្រូបង្រៀន និងសិស្ស - សិស្សត្រូវគោរពគ្រូបង្រៀនហើយ និងស្តាប់
បង្គាប់ ។ ប្រសិនបើមាន សិស្សត្រូវផ្តល់ផ្តល់សេចក្តីត្រូវការរបស់គ្រូបង្រៀន ត្រូវសិក្សា
ជ្រុំស្រុកដោយប្រយោជន៍ ។ ចំពោះគ្រូបង្រៀនបណ្តុះបណ្តាលអប់រំសិស្ស បង្រៀនសិស្សអោយល្អ ខិតខំ
ផ្តល់សន្តិសុខ សំរាប់ការងារក្រោយការសិក្សារបស់សិស្ស ។

៣ - ទំនាក់ទំនងរវាងប្តីនិងប្រពន្ធ - សេចក្តីស្នេហាដែលតភ្ជាប់រវាងប្តី និងប្រពន្ធ ត្រូវបានគេ
ចាត់ទុកថា " ពិសិដ្ឋ " ដែរ ។ នៅពេលហោរៀងទៀតថា " សមាហរណកម្ម " ដែលមានន័យថាជីវិត
សំរាប់គ្រូសារពិសិដ្ឋ ។ ប្តីនិងប្រពន្ធត្រូវតែមានភក្តី គោរពគ្នា និងស្មោះត្រង់ ។ ភាពត្រង់ ត្រូវមាន
ទេវធម៌ទៅមក : ប្តីត្រូវគោរពប្រពន្ធ គឺមិនត្រូវខ្វះការគោរពនេះបានឡើយ ត្រូវស្រឡាញ់និងមានភក្តី
ចំពោះប្រពន្ធ ត្រូវបានវាច់រងចំពោះការស្នេហាដុះដាលរបស់ភរិយា ។ ម៉្យាងទៀតប្តីត្រូវចេះធ្វើអោយ
ប្រពន្ធវិភារាយចិត្តដោយជូនដំណឹងជាគ្រឿងអប្បបរមាផងទៀត ។ រីឯភរិយាវិញ គឺនាងត្រូវប្រុងប្រយ័ត្ន
កិច្ចការផ្ទះផ្ទាល់ រាក់ទាក់ចំពោះប្តី មិត្តភក្តិ ញាតិសន្តាន និង និយោជិត ។ ភរិយាក៏ត្រូវស្រឡាញ់ប្តី
និងភក្តីចំពោះប្តីដែរ ហើយចេះថែទាំប្រពន្ធប្រព្រឹត្តិដែលប្តីរកបាន និងប្រសប់ ហើយគ្នាមានផងនៅ
ក្នុងរយៈពេលសកម្មភាព ។

៤ - ទំនាក់ទំនងរវាងបិតា-ញាតិសន្តាន និង ប្រៀងប្រាស - ក្នុងករណីនេះ អ្នកទាំងនេះត្រូវស្រែក
ទាត់ ចិត្តឆ្ងាយទៅវិញទៅមក ហើយសំដែងការស្រឡាញ់រាប់អានគ្នា និងរាក់ទាក់ ។ គេត្រូវតែ
បំពេញកិច្ចការទេវធម៌ទៅរកសំរាប់សុខមាណសាមាជិក រាក់ទាក់ស្និទ្ធស្នាលមក មិនទាស់ទែងគ្នា
ជួយជុះគ្នា និងមិនត្រូវបោះបង់គ្នាក្នុងគ្រាជំងឺ ។

ក្នុងសង្គមកម្ពុជា អតីតកាល ក៏ដូចមន្ត្រីយុវជន ប្រជាជនកម្ពុជាថ្មី យ៉ាងហោចណាស់ ក៏

បានប្រកាន់ខ្ជាប់នូវសីលធម៌ប្រាំមួយជាប្រចាំ មិនចាំបាច់ប្តេជ្ញាឡើយ ព្រោះសីលនេះជាផ្លូវនាំ
គេអោយទៅកាន់សន្តិភាព និងសុភមង្គលក្នុងជីវិត ។ គេតែងនឹកគិតថាគ្មានសង្គមណាដែលស្ថិតនៅ
ក្រៅជីវិតធម៌សុទ្ធ ដែលចាក់គ្រឹះនៅលើមូលភាសីលធម៌និងស្មារតីបាន ដោយស្មារតីភាសម្បូរ
និងសង្គមមានស្រស់ដៃ ។ អំពើអសីលធម៌ហើយនិងឧក្រិដ្ឋកម្ម គឺពិតជាភើតចេញអារម្មណ៍ភាពខុស
និងសង្គមមានវណ្ណៈ ។ ផ្លូវនាំរាប់ទាំអនុស្សរអោយមានសុភមង្គលក្នុងលោកិយ : ពុទ្ធសាសនិកតែង
ប្រកាន់នូវមាតិកានេះនៅក្នុងការស្វែងរកសុភមង្គលក្នុងលោកិយសច្ចៈនេះ ។ ផ្លូវទាំងនោះគឺ:

១. អនុស្សក្រាវៗ ត្រូវតែប្រសប់នឹងការប្រសិទ្ធិភាព មានសម្បជញ្ញៈ និងត្រូវក្លែងក្លាងអាជីវៈ
រលស់ គេ ។ គេត្រូវតែមានធម្មត្រៃប៉ុន្មាននាំរាប់មុខអររលស់ គេ ។

២. គេត្រូវរក្សាទ្រព្យធនដែលរកបានមកហើយ ដោយសារកម្មវិញ្ញាណរបស់គេ ។

៣. គេត្រូវមានអំណាចកិច្ច ភក្តី មានការប្រុងប្រយ័ត្នមានគុណធម៌ មានគិរិនិយាយ ហើយគ្មាន
វាងវៃ ។ បិត្តនេះគឺជាអ្នកឈរនៅគេអោយប្រកាន់តែផ្លូវទៀងត្រង់ ។

៤. គេត្រូវតែតំណាងទ្រព្យធនប្រកបដោយវិចារណញ្ញាណ ទៅតាមប្រាក់កាសដែលរកបាន
គឺមិនត្រូវចេត ហើយក៏មិនគិតពេក ចេះមិនត្រូវប្រកាន់កាត់ណាញ់ស្លឹក ។ គេត្រូវតែរស់នៅដោយ
លេកម្ម និង អធ្យោធាយក្នុងរលស់ គេ ។

សច្ចៈធម៌អររលស់...

“ គឺហើយមិនដែលរំលាប់ដោយកំហឹងឡប់លៃសោះ ។ ក៏ប៉ុន្តែរករាត់ទាម៉ាច់បានដោយសារ
មេត្តាធម៌ ។ នោះគឺជាសច្ចៈធម៌អររលស់ ” ។

“ គេត្រូវតែឈ្នះកំហឹង ដោយសារមេត្តាធម៌ ឈ្នះកំណាច ដោយអំពើល្អ ឈ្នះកំណាញ់ ដោយ
សម្បជញ្ញធម៌ ហើយនិងឈ្នះកុហក ដោយនិយាយត្រង់ហើយពិត ” ។

“ អ្នកឈ្នះ ធម្មតាមអោយកើតកំហឹង ហើយអ្នកចាប់ត្រូវធ្លាក់នៅក្នុងភាពក្រីក្រ ។ ឧទាហរណ៍
ម្នាក់ ដែលចេះចង់ដឹងជំនះ ហើយនិងចង់ដឹង ចិត្តស្រពៃណីនិងស្នប់ ” ។

“ ដឹងជំនះតែមួយគត់ដែលនាំអាក្ខរសន្តិភាព និង សុភមង្គល គឺជាដឹងជំនះលើខ្លួនឯង
អ្នកដែលឈ្នះ ខ្លួនឯង អ្នកនោះគឺប្រសើរជាងគេនៃពល្យាប្បកម្មទាំងឡាយ ” ។

វាក្យសព្ទពិសេសស្រ្យប្រាស់ក្នុងសៀវភៅនេះ

« ភ » :

- គ្រូម៉ៅឃ្នឹង : ពូជមនុស្សចុះប្រវត្តិ ក្នុងយុគសម័យថ្មបំបែក ភាគខាងលើ ពិសេសគឺ ពូជនៅ អឺរ៉ុបៈ មានជំនឿ មានសិល្បៈ រស់នៅជាគ្រុឌៈ - ជីវភាពរស់នៅ ឌីកាបាចាបៀសត្វ - ជំរក ធិល្លាងភ្នំ ។
- ភូយោលីភាជនី : គ្រឿងធាន - ភូមិ - ភ្នំរាង ។ ល ។
- ភាយ្យិ : សត្វិរបស់ប្រេស៊ីរ៉េ ។ ភាយ្យិប្រែមកជា " ខ្មៅ " ។
- កោះកែវ : ឈ្មោះរបស់ក្រុងប្រាសាទកសាងក្នុងសម័យជំនួរទី ៤ ក្នុង ខេត្តកំពង់ធំ ទាសធរ្យ ទី ១០ : ពីឆ្នាំ ៧២១ - ៨៤៤ គ.ស. ។
- គ្រឿងធាន - ភាយ្យិ : ធាតុរាវជាង ១០ នៅលើដីយ៉ាង អស់សរ ជាមេមណ្ឌលប្រាង្គប្រាសាទ ក្នុងសម័យ អុនអង្គរ - អង្គរ និង ក្រោយអង្គរ ។

« គ » :

- គ្រូម៉ៅឃ្នឹង : សូតរលើល ពូជ គ្រូម៉ៅឃ្នឹង ។
- គិរិភូមិ : មុខអាគ្រប់ដូចខ្មោច - ប្រាសាទពារាវារេបំរើរតិភូមិជាប្រាសាទ សាងឡើងសំរាប់ ភម័រខ្មោច " ប្រាសាទស័ង្សធាតុ បុរាណកម្ម " ។
- គូ : ពាក្យខ្មែរក្រហមកម្ពុជា សំដៅយកស្រែ មឹកធំៗ - អ្នកប្រៀបយល់លេចមឹក ព័ទ្ធជុំវិញប្រាសាទក្រហម ។
- គោមុរ : គ្រោងម្នា ធំៗចូល ទៅកាន់ប្រាសាទ ។
- គិរិ : ភ្នំ
- គូលែន " ភ្នំ " : ឈ្មោះភ្នំដែលស្ថិតនៅភាគខាងលើខេត្ត សៀមរាប ដែលជាកន្លែង យកថ្មភ្នំមឹក កសាងប្រាសាទពារាវារេបំរើអង្គរ ហើយក៏ជាប្រភពនៃ ការ្យធាតុអង្គរដែរ ។ ឈ្មោះនេះប្រជាជនបានកសាងប្រាសាទជាគ្រឹះ ។

« ៥ »

ជាតិពន្ធវិទ្យា : សិក្សាវិជ្ជាបាលកិច្ច ពូជសាសន៍បនុស្ស ។

ជីវិត : សត្វមានជីវិត ។

« ៥ »

ដុលប៊ុន : ស្មារតីគុកមូសារញ្ជើពីថ្មតំ។ សារឡើងសំរាប់កប់ខ្មោច ។ គេដឹក
ចេញពីក្នុងថ្ម កប់នៅក្នុងដី រាងរូងមណ្ឌល ។ គេចេញខ្មោច នៅទីកណ្តាល
រូងមណ្ឌលនោះ ។

« ៥ »

វាបរិក : អ្នកសាងសង់ ។

« ណ »

ណេរវង់ខាតភាព : ប្លែងបន្តិច - ស្វា កើតឡើងក្នុងយុត្តសម័យថ្មបំបែក ភាគកណ្តាល ។
មានជំនឿ - ចេះ កប់ខ្មោច ។

ណេត្រីតូ : ប្លែងបន្តិចដើម - មានក្នុងភូមិ គួររាមូល សក់រូបរាងសម្បុរខ្មៅ
រស់នៅ ក្នុងគោរ រូងរោងដំ ត្បែរគោរ ផ្សិតប្រុក ។

« គ »

គថ : ពិត , ជាក់លាក់ ។

« ថ »

ថានរិយកម្ម : ការចាត់ថ្នាក់ ការចង់ដាក់ដំណើរ ។

ថ្មភក់ : ថ្ម ដែលកើតឡើងក្នុងសមាសភាពរាងខ្សាត់រាងរឹងរូងដុំដុំមួយជាតិ ។
ថ្មនេះត្រូវបានប្រើជាឧបករណ៍បញ្ជូនសំរាប់សាងសង់ប្រាសាទ ។

« ធី »

ធម្មតា : ច្បាប់, ចោលកមណ៍,

• ១ •

នរិទ្ធា : សិក្សាអំពីបុនុស្ស .

មុន ហៀ : ដូច ដូចមុន ប៉ុន្តែគេដឹកដាំឆ្នាំថ្មីទំ ទៅក្នុងដី តាមរយៈខ្សែបណ្តោយ ។

និមិត្តកម្ម : ការត្រួតប្រខិត បង្កើតឡើង ។

និរុប្រវេសន៍ : ការចាកចេញអំពីប្រទេសរបស់ខ្លួន ដំបង់របស់ខ្លួន ដើម្បីទៅរស់នៅ ក្នុងដំបង់មួយ ប្រទេសមួយ ច្រើនទៀត ។

ទេត្រាស្យន៍ : រូបមន្តបង្កើតឡើងក្នុងសម័យរាហ្ស័តមី មេសូប៉ូតាមី ដើម្បីបង្ហាញថា ភាពមួយនៅលើផ្ទៃដី ម៉ែត : រូបមន្តមើល លើព្រៃធំ រូបមន្តមើល លើព្រៃតូច , ទាម ហើយរហូត ដល់ តំណុចមួយ ។

• ២ •

បាសាធិទ្ធា : វិទ្យាសាស្ត្រ ដែលសិក្សាអំពី រាល់វត្ថុធាតុដែលរកបំនៅក្នុងដីអស់រាប់ សែនលានឆ្នាំហើយដែលក្លាយភាពដើររបស់វា ទៅដូចជាសិលាធាតុ ។

ប្រាសាទសាដិ : ប្រាសាទដែលកសាងឡើងមានសណ្ឋាន ជាជាន់ជួរ តំក្រោម ហើយ រៀបរយ ដូចជាប្រាសាទ អង្គរវត្ត - បាយ័ន ។ ល ។

បុរេប្រវត្តិ : ប្រវត្តិសាស្ត្រ ដែលអធិប្បាយអំពីប្រវត្តិសាស្ត្របុរេបុរាណជាតិចាត់ពីរាប់ លានឆ្នាំមក ហើយ ។

បដិមាសាស្ត្រ : រឿងរ៉ាវទាក់ទងដល់ អាទិទេព , វិរជនដែលត្រូវបានឈប់កម្រិតបង្ហាញ តាមរយៈ សិល្បៈ ។

បដិមា សិល្បៈ : សិល្បៈខាងចក្រ បណ្តាបដិមាច្រើន ។

ប្រាសាទ - ភ្នំ : សូមមើលប្រាសាទសាដិ ។

ប្រទេសភ្នំ : ដើរតែមួយដើរតែមួយដោយខុសគ្នាដោយខុសគ្នាទៅនឹងស្ថិតនៅខាងស្តាំ ដៃជានិច្ច ដើរប្រទេសភ្នំប្រវេសនា ។ ល ។

ប្រសព្វ : ដើរព័ទ្ធជុំវិញវត្តជាទិសភូមិដោយទុកដោយវត្តនោះស្ថិតនៅខាង
ត្រង់ដៃ ពីចំងង្ហែសព ។

បាយឈើ : ត្រូវទឹកដែលទទេបស់របរប្រើប្រាស់ ដោយលើកទំនប់ខ្ពស់ៗព័ទ្ធជុំវិញ :
បាយឈើខាងកើត បាយឈើខាងលិច ។ ល ។

« ជ »

ត្រូវទ្វារ : សមាសពាក្យសំខាន់ក្នុងស្នាដៃភូមិ ។ ត្រូវទ្វារ គឺសិលាបូជន្តរិក្ខា
រចនាក្រាច់ និងរឿងទេវកថា តាមរចនាបថនិច្ចប្ប ។ គេដាក់នៅពីលើ
ទ្វារចូលទៅកាន់ប្រាសាទ ឬ គ្រប់ទ្វារនៅតាមបណ្តាត្រកូលនានា ។

« ក »

ព្រហ្មនី : អាទិទេពធំតែបូជន្តរិក្ខាក្នុងលទ្ធិព្រហ្មនិយម ។
ពោធិសត្វ : អនាគតព្រះព្រះ ឃោកស្វរៈជាពោធិសត្វរបស់ព្រះសាសនា
ឃោធិយាន ។

« គ »

ភូសព្វសាស្ត្រ : សិក្សាអំពីការគរកើតរបស់ភូគោល " ផែនដី " ។

« ឃ »

ម៉ឺន ហៀ : សូមាមើល ដុល ម៉ឺន
មាតាចិបឈៀ : ជំនឿមនោរម្យ អគ្គឈី ដែលគេអោយតម្លៃទៅលើស្ត្រី ជាធំ ក្នុង
អារ្យ ធម៌ដែលយកសិក្ខាជាធំ ហើយមានជំនឿទៅលើព្រះច័ន្ទ ។

ជេដ្ឋាទិវ : ខ្សែបន្ទាត់ដែលព្រះពិពាក្យចេញវត្តតាត " សំណង់ " តាមទិសធំៗ :
កើត លិច ជើង ត្បូង ។ គេប្រើនៅក្នុងគណិតវិទ្យា ។

ឃក : សត្វទឹកមានជើង និងប្រមោល ។ វាមានតម្លៃស្នើនិង សត្វនាត និង
ក្រពើ ។

បហេតុបព័ត៌ : មកពីបហា " ចំ " + ត្រៃ " ព្រះឥន្ទ " + បព័ត " ភ្នំ " : ជាឈ្មោះរបស់
 ភ្នំ តូចៗ ក្នុងរដ្ឋកាលព្រះបាទជ័យវរ្ម័នទី ២ ។
 បូលចមី : បូលដ្ឋាននៃចំណេះ , ត្រិះ , បូលហេតុ ។
 បនេរិកត៌ : ភាសេសសួន - ស៊ីសង្វាក់ ។
 បេរុ : តាមលោកស្សនៈចាស់ មានន័យថា ជាភ្នំមានកំពូល ៥ ស្ថិតនៅចំ
 កណ្តាលបច្ចុប្បន្ន ។

• ឧ •

រូបវិវត្ត : ការប្រែប្រួលរចនាសម្ព័ន្ធនៃសិលាធាតុ ដោយសំបៀតអាកាសធាតុ
 កំដៅ ឬដោយ ឧស្ម័ន ភ្នំភ្លើង ក្នុងពេលវាអស់សកម្មភាពទៅ ។
 រតនប័យ : គ្រឿងលំអរតិរិះអំពី លោហៈ មាស ឬ ប្រាក់ ដោយដាច់ទង ។
 រាហូ : ជាឈ្មោះផ្កាយទី ៨ ក្នុងលោកសាស្ត្រព្រះពុទ្ធ ៥ ក្នុងកូនហោរាសាស្ត្រ
 របស់ខ្មែរ ។ រាហូ ក៏មានរឿងរ៉ាវនៅក្នុង រឿង កូសេអូទ្រូទិកដោះដៃ ។
 រាហូ ជាក្បាច់ដៃដ៏ខ្លាំងកម្រតំណាង ឱ្យ ភក្ខី " អរតៈ " នៅក្នុង
 សិល្បៈតុបតែងចំរើម ។

រូបិយ៍ : មានរូប ។ ជាក់ស្តែង
 រាម " ព្រះ " : ជាអវតាររបស់ព្រះវិស្ណុ ក្នុងរឿងរាមកេរ្តិ៍ ។

• ឈ •

ឈទ្ធិ ជីវតល : ធៀបឱ្យ សុខតែមានអាត្ម័ន " ព្រលឹង " ។
 ឈោកេសុរ : ពោធិសត្វ តិក្ខុមេត្តា នៃ ពុទ្ធសាសនា តេជោឈាន " យានធំ " ។

• ច •

វិឡុសកម្មសេ ១៤ : ឧបករណ៍ប្រើប្រាស់ក្នុងបុរាណវិទ្យា សំរាប់វាស់វែងអាយុកាលនៃ
 វត្ថុភាគ ។ ឧបករណ៍នេះ អាចវាស់ដោយផ្តល់ចេញ ក្នុងអាយុចាប់ពី
 ៣០.០០០ ឆ្នាំ ចុះក្រោម ។

អ្វីនិ្ទ្រ : អ្នកការពារ : ខ . ជ័យអ្វីនិ្ទ្រ គឺអ្នកការពារជ័យជំនះ ។
 វិស្វកម្មនិ្ទ្រ : ស្នាមគ្យករមានសូតី ។ កូនរបស់ព្រះសិវៈ ។
 រូតិ្ត : មានរាងកោងដូចស្រទាប់ចេក : ខ . ដំបូលរាងរូតិ្ត ។

« ស »

ស្នាមគ្យ : ស្រទាប់សំចកនៃនដី " ផ្នែកខាងលើ " ។
 សមប្បបរមា : ស្មើគ្នា ដោយយក ចំណុចមួយ ឬ ចំនួនមួយជាគោល (SYMETRIE) .
 សិល្បៈបូណ៌សាស្ត្រ : សោភ័ណ ។
 សិរិរត្តេនសាស្ត្រ : ការសិក្សារំពើរចនាសម្ព័ន្ធរបស់រាងកាយ ។
 សាត្វ : សំណង់ ធំៗ ក្នុងចម្លើយសម័យនេះអីរ៉ុប របស់ពួកសត្វក្លិបិ អភិជន
 អ្នកបួស ដោយមាន ប្រព័ន្ធភារពារយ៉ាងស្តុកស្តម្ភណាស់ ។
 សមតា : ស្ថិតិ (equilibre)
 សិទ្ធិ : សរុបទ្រុ
 សសរពេជ្រ : សសរទ្រុផ្តែរទ្វារក្នុងប្រាសាទ ប្រកបដោយក្បាច់រចនាតាម រចនាបថ
 និមួយៗ ។
 សៃលេទ្រុ : រាជវង្សនៃកោះឆ្មា សក្តិយជំណាញ់គ្នានិងគិនឡា របស់កម្ពុជា ។
 សម្មា " ទិវេន " : ការទុកតិក្ខុលើ
 សន្តេហវិធី : វិធីធ្វើការងារស្សនិកជនមានការសង្ស័យ ហើយចង់ដឹង ។

« ហ »

ហិរយាន : យានតូចជាដឹកយារមកសំព្រួសាសនា
 ថេរវាទ ដែលឥ្យឥ្យឥ្យយពីកោះសេរីលង្ការ ឆ្លងតាមអាម្យចមី ពន ។
 ហិរិ : ព្រះវិស្ណុ
 ហារ : ព្រះសិវៈ
 ហិរិមរ : វិស្ណុ និងសិវៈ ក្រោយរួចគ្នាតែមួយ ។

« ១១ »

ឡាបិរិវង : ត្រូវដែលមានប្រព័ន្ធសូត្រស្នាញបំផុត ។

« ១២ »

អរូបិយ៍ : គ្មានរូប - ស្ថិតក្នុងក្តីស្រមៃ ។

អូស្ត្រូណេសូអ៊ុត : អាប្រូចបីអាស៊ីអាគ្នេយ៍ ដែលឈរលើលក្ខណសម្បត្តិ ៣ គឺ:

- ១ ប្រើប្រាស់ភ្នំ
- ២ ធាតុចិបតេយ្យ ៣ ដំនៀលើតូតែម " លទ្ធិប្រាសាទ " ។

អាករទិចិ : ស្រទាប់ដីនៅក្នុងដី ។

អាគ្នន៍ : ពាក្យសំស្ក្រឹត មានន័យថា ប្រាសាទ ។

អបតៈ : មិនចេះស្លាប់

អាករ : ទម្ងន់ទាំងដុលរបស់វត្ថុធាតុ

អទិមោត្ត : ការប្តេជ្ញា - ការកំណត់

អប្បរា : នាវាកម្មិចានសូតិ

« ៩ »

ឥសូរចុរ : ប្តីរបស់សេវ៍, ប្តីរបស់អាទិទេព ។

ឥន្ទ្រ : អាទិទេពព្រហ្មមញ្ញសាសនា ។ ជាអាទិទេពតំណាងរន្ទៈ និងព្រះភ្នំរាង ។

ជិះលើដីវិក្យាលមិ ឈ្មោះថា ព្រហ្មវន្ត ។

« ១០ »

ឧប្បា : សក្តិរបស់ព្រះសិវៈ ។

មាតិកា រឿង

ជំពូក មួយ

សិក្សា មូលដ្ឋាន ចិត្តសាស្ត្រ

| | ទំព័រ |
|--|-------|
| ១ - អ្វីទៅហៅថាវិមានប្រវត្តិសាស្ត្រ ? | ៥ |
| ១.១. តួលេខនៃវិមានប្រវត្តិសាស្ត្រ | ៧ |
| ១.២. សិល្បៈ រូបភាពសាស្ត្រ ម៉ាក្ស រឺ យ៉ាម | ៨ |
| ១.២.៤. តើពាក្យកម្ពុជា ចេញមកពីណា ? | ១១ |
| ១.៣. នរសីលធម៌ របស់ ប្រជាជនកម្ពុជា | ១៤ |
| ១.៤. វប្បធម៌សង្គម គ្មាន បញ្ចាំង អំពី ទំនាក់ ទំនង ជាមួយ ពិភព ក្រៅ | ១៧ |
| ១.៥. ព្រះ ធម៌ គ្មាន បញ្ចាំង តាម ស្នាដៃ សិល្បៈ | ១៨ |
| ១ - និន្នាការ សិល្បៈ ខ្មែរ | ២៥ |
| ២.១. វិស័យ បដិមា សិល្បៈ | ២៥ |
| ២.២. វិស័យ ស្នាបត្យកម្ម | ៣៦ |
| ២.៣. ប្លង់ សំខាន់ ពីរ ក្នុង សំណង់ ប្រាសាទ | ៤៤ |
| ២.៤. ការ វិវត្តន៍ របស់ ប្រាសាទ | ៤៧ |

ជំពូកទី៧

សារៈសំខាន់របស់ប្រាសាទខ្មែរ

| | | |
|--------|---|-------|
| | | ទំព័រ |
| III. | តម្លៃពិតរបស់ប្រាសាទ | ៥៦ |
| III.១. | តម្លៃខាងនិរិទ្ធក្នុង | ៥៦ |
| III.២. | តម្លៃសិល្បៈពីប្រយោជន៍ | ៥៧ |
| III.៣. | តម្លៃសិល្បៈរូបធាតុសាស្ត្រ | ៦០ |
| III.៤. | សញ្ញាណសារវត្តិ- ការបង្រួបបង្រួម ក្នុងទម្រង់ស្នាមគ្រូកម្ម | ៦២ |
| IV. | រចនាបថសំខាន់ៗ ក្នុងសិល្បៈស្នាមគ្រូកម្ម របស់វិមានប្រវត្តិសាស្ត្រ | ៦៥ |
| V. | ទស្សនៈអំពីសំណង់ | ៧៤ |
| ៥.១. | សំណង់សំរាប់បន្ទុះនិងសង្គម | ៧៤ |
| ៥.២. | អស្ចារ្យ ៖ ក្នុងសិល្បៈស្នាមគ្រូកម្ម | ៧៦ |
| | សាសនា | ៧១ |
| | សីលធម៌របស់សាសនា | ៨៥ |

គន្ថនិទ្ទេស

- ភូមិវង់ ពបុយហ្សា : ការវិវត្តន៍របស់ផ្លែទ្រូង ទស្សនាវដ្តីសិល្បៈ
អាស៊ី - ក្បាលទី ១៣,៤.
- ការវិវត្តន៍សាសនានៅក្នុងកម្ពុជាអតីត
កាល - ១៨៧១.
- កម្ពុជា : សៀវភៅបោះពុម្ពផ្សាយ ដោយក្រុម
ប៊ុនប៉ែន ក្នុងទិសដៅ - ហុងកុង .
- ការហ្វឹកវិវ " ហ្សង់ " : ជាតិពន្ធុទ្រូង ឆ្នាំ ១៨៧៧ .
- ជាន់ តាតូន : សារណាអំពីទម្លាប់របស់ប្រជាជនកម្ពុជា
នាសតវត្ស ទី ១៣.
- ដូច្នោះ ប៊ុនព្យោ : ប្រវត្តិទ្រូងប្រទេសកម្ពុជា .
- ទិដ្ឋភាពសារណាអំពីប្រវត្តិសាស្ត្រ : វប្បធម៌ - ១៨៧៧ .
- ទស្សនាវដ្តី : វប្បធម៌ និងជីវិត. លេខ ៥ - ៧៦. បោះ
ពុម្ពនៅសហភាពសូវៀត .
- រាយកង្វាន់ អ. ស. ទ. : បញ្ជីវិមានប្រវត្តិសាស្ត្រ - សន្និដ្ឋាន
ប្រចាំឆ្នាំ ១៨៧០.
- នគរខ្មែរ : ទស្សនាវដ្តីប្រចាំត្រីមាស លេខ ៣, ១៨៧០
- ប្រូប្រូស. អង្គការបោះពុម្ពផ្សាយ - ប៊ុនសូ : ប្រវត្តិសង្ខេបនៃប្រទេសកម្ពុជា
- ប៊ុនសិលីយេ " ហ្សង់ " : អាស៊ី - អង្គការ - ប្រទេសកម្ពុជាក្រោយទី១
- ប៊ុនសិលីយេ " ហ្សង់ " : និន្នាការសិល្បៈខ្មែរ. ការបោះពុម្ពផ្សាយ
របស់សារណាអំពីប្រវត្តិសាស្ត្រ ១២
- ប៊ុនសិលីយេ ប៊ុនសូ : សារណាអំពីទម្លាប់របស់កម្ពុជា របស់ជាន់
តាតូន ១៨៧១ .
- ប៊ុនសូ ផ្លែហ្សា : ប្រាង្គប្រាសាទក្នុងក្រុមអង្គរ - ១៨៧៣
- ប៊ុនសូ ហ្សា : ប្រជាជនប្រយុទ្ធសិល្បៈប្រយុទ្ធ

បរិយ បេនិស្ថិ

: ទំនាក់ទំនងរវាងសិល្បៈខ្មែរដំបូង និង សិល្បៈ
ឥណ្ឌា- សាធាតុចូញព្រៃទេស ១៩៧០ .

រ៉ូណេ ប៊ុក

: សិល្បៈ និងបន្ទុស្ស ១៩៥៧ .

ល្វីស ប៉ាឡិរេ

: បុរាណវិទ្យាក្នុងដែនរើសឈ្មួញនៃទន្លេមេគង្គ១៩៥៨.

វ. ដាប៊ីស

: ចន្ទស្សនិងគំនិត-ការបោះពុម្ពផ្សាយប្រែប្រួល .

វចនានុក្រមសំស្ក្រឹត- ចារ៉ាង

: បោះពុម្ពឆ្នាំ ១៩៧២.

ស៊ីស៊ីល និង រ៉ូឡង់ម្សិ

: ខេត្តបាត់ដំបង - ប្រទេសកម្ពុជា-បុរាណ
វិទ្យា និង នវវិទ្យារូបនិពេញ- ក្នុងអូសេអានី
ក្បាលទី ៥ លេខ ២ នៃភក្តីជា ១៩៧៧ .

សិដែស

: រដ្ឋនានាទទួលវប្បធម៌ឥណ្ឌារបស់ឥណ្ឌូចិន
និងឥណ្ឌូណេស៊ី .

សិដែស

: ដើម្បីយល់អង្គរកោសលានៃត្បូងស៊ី .

សាធាតុចូញព្រៃទេស

: សិលាចារឹកពីរ នៃសម័យប៊ូណាន ក្បាល ៣១ .

ហង់រី ម៉ារសាល់

: ក្បាលវចនា និងចេត្តាខ្មែរ- ក្បាលទី ៣ ១៩៥១.

ហង់រី ម៉ារសាល់

: អត្ថប្រយោជន៍ អង្គរថ្មី- ១៩៦១ .

ហង់រី ម៉ារសាល់

: សម្តែងខ្មែរ- សាធាតុចូញព្រៃទេស ១៩៧៨.

ហង់រី ម៉ារសាល់

: ព្រឹត្តិប័ត្រសម្រាប់សិល្បា អំពីឥណ្ឌូចិន- ក្បាល
១១.១៩៧៦.

ហ្វ្រង់ស្វា ម៉ារទីន

: អត្ថបទសំរាប់ទៅលើភាសាវិទ្យាខ្មែរ-បច្ចុប្បន្ន
ឯកសារសម្រាប់ការសិក្សា និងស្រាវជ្រាវសាស្ត្រវិទ្យា
លើក្នុងពេញ- ១៩៧១.

ហ្វ្រង់ស្វា ម៉ារទីន

: ប្រវត្តិសិល្បៈខ្មែរ- ១៩៥៧.

ហង់រី ប៊ាធីង់ដេ

: អត្ថប្រយោជន៍លើការអង្គរ- ភ្នំពេញ- កម្ពុជា .

វ៉ាល់ ធួឡា រាហុល

: ការអប់រំរបស់ព្រះបាទ- ការបោះពុម្ពផ្សាយរបស់
សិល្ប - ១៩៦១ .



ផ្តែរទ្វាររចនាបថ សំបូរព្រៃគុក : មង្គលញ្ញាស្នាក់ស្នាមនៃក្បាច់រចនាសណ្ឋា
 សត្វមករ វិយោលទងផ្កា : ប្រាសាទ កសាងនា ស.វ.ទី ៧ ។

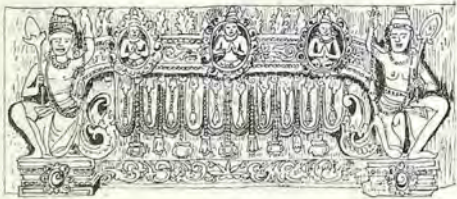

រូបលើ : ផ្តែរទ្វាររចនាបថព្រៃក្មេង - ស.វ.ទី ៧-



រូបក្រោម : ផ្តែរទ្វាររចនាបថ កំពង់ព្រះ - ស.វ.ទី ៨-

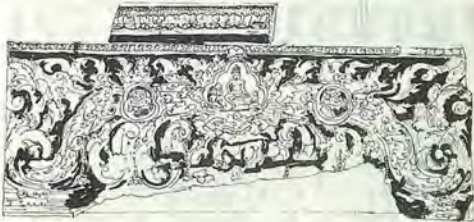

រូបលើ : ផ្តែរទ្វាររចនាបថ គូលែន- ដើមស.វ ទី ៩.

បន្ទាញការកសាងកម្លាំងទ័ពក្នុងបំណងការពារជាតិ ។



រូបក្រោម : ផ្តែរទ្វាររចនាបថ គូលែន-ដើមស.វ ទី ១០.



រូបលើ : ផ្នែកទ្វាររចនាបថ កោះកែវ- ពាក់កណ្តាល ស.វ.ទី ១០ ។



រូបក្រោម : ផ្នែកទ្វាររចនាបថ ប្រែរូប-ចុង ស.វ. ទី១០ ។

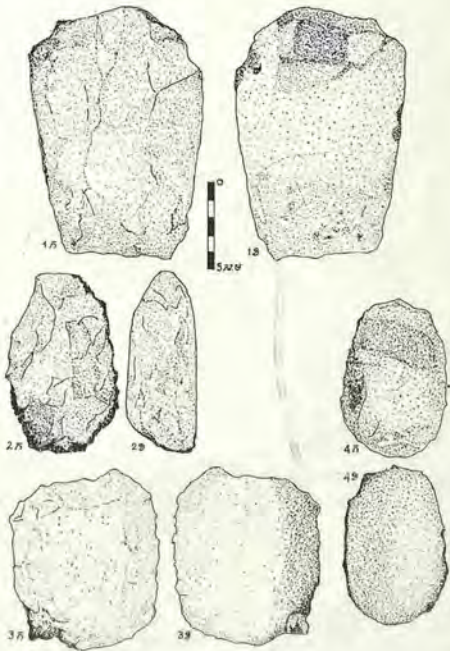

ឧបករណ៍ បុរេប្រវត្តិ ល្អាងស្ពាន : ប្រជាជនកម្ពុជាមកតាំងទីនៅទីនេះប្រមាណ
៤០០០ ឆ្នាំ មុន គ.ស ។

